ESTABLISHED 1872, NO. 21194 THE SHUN PAO SHANGHAI, WEDNESDAY APRIL 6, 1932.

申報

中華民國貳拾壹年 肆月陸日星期叁

外埠二張半 本埠另加增刊一張半

今日本報售大洋四分五厘

第二萬一千一百九十四號

本館電話 九三二四 四五六七八 轉接各線 辦事室

中華郵政特准掛號立券照據特別優待寄遞之報紙

時評

◉由訓政達到「眞」憲政之質疑

彬

自滬變突發。國難益臻嚴重以來。國人要求主政之國民黨公開政權予人民以共赴國難之機之呼聲。乃一時甚囂塵上。日前汪精衛氏來滬。四月五日會在報端連續發表談話。於內政外交多所解答。而於民主政治與由訓政到憲政之政治制度問題一點。則尤反覆解說。其發言顯然爲就政府之立塲。針對公開政權一要求。作非正式之解答。足令吾人重視。今請就汪氏談話中關於政治制度一點。提出數點疑問。以質諸汪氏。幷以供國人之共同商討。

我國在滿清末葉。即會一度預備「立憲」。初定九年。後改六年。呼聲未絕。而清社已屋。迄於民國。在北洋軍閥時代。復會一度實行所謂「憲政」。做效西歐。欲樹立僞德謨克拉西政治之根基於中國。畫虎未成。亦歸覆滅。此則過去之事實。足以爲今日當局之殷鑑者也。

國民黨自主政以來。儼然以國民之褓姆自任。認爲非由訓政決不能進入憲政。其訓政綱領第四條有云。「治權之行政立法司法考試監察五項。付託於國民政府總攬而執行之。以立憲政時期民選政府之基礎」。故國家大政。操於黨政府之掌握。甚且握於黨中少數人之手。吾人則認爲與其抑制人民處於不自由不平等之地位。訓之以政。毋寧使其自己訓練自己。俾其由創造而達到成熟。被訓之效力。遠不及自訓。徵之中外史乘。歷歷不爽。退一步言。國民黨既以國民之褓姆自任。但吾人認爲必褓姆本身健全。而後可以求嬰孩之健全。若褓姆而病入膏肓。而欲嬰孩之健全。詎其能得。今日當局以國民之褓姆自任。固亦曾一反省其本身之健全否乎。國民黨主政今已六載。人民馴服受訓。亦已三年。訓政之效果。究安在乎。即就政府本身總攬之五權而言。權勢依庇。遑言考試。軍閥橫暴。幾見監察。立法徒爲紙上談兵。司法尤爲每況愈下。行政則黑漆一團。又訓政時期之基本工作如地方自治。亦但聞其聲。未見其行。政治之紊亂。人民遭受壓迫之深重。較之北洋軍閥時代。有過之無不及。如謂「民十二以前爲有名無實之憲政」。則今日之訓政。獨非爲「有名無實」之訓政乎。握政權於一黨之手。甚且握於少數人之手。使人民根本無過問政治之機會。此則所謂訓政。特變相之專制耳。由於若是「有名無實」之訓政。果能達到「眞」憲政之境域乎。

凡此種種。皆爲當前之實際問題。吾人深盼我政府我國人。都以國家利益爲前提。而平情商討。以共求出路。毋徒各就本身之利益而打算。互相爭持。以各趨於異端。

普益地產公司
營業概要
設計打樣◉建築◉房屋裝展
計劃◉地產估價◉保險
◉抵押◉各種投資事業◉
上海南京路五十號
電話一八七七〇號

停戰會議今日小組會

觀察雙方形勢似難接近 如果會議破裂由日負責

中日停戰撤兵會議、今日下午三時繼續舉行小組會議、正式會議、則定明日上午十時開會、茲將昨日各方詳情、分誌於左、

▲中央電留郭氏 外次郭泰祺氏、此次任中日停戰會議首席代表、對內對外、均感棘手、態度消極、前日電呈中央請求辭職、行政院長汪精衛來滬時、並口頭懇辭、當經汪氏口頭挽留、中央昨已正式電覆、囑郭氏當此外交緊急之秋、務須勉爲其難、故郭氏辭意、昨已完全打銷、決計繼續任事、努力交涉云、

▲外部訓令堅持 關於停戰會議談判詳情、吾方代表郭外次、均逐日分電外部、及日內瓦顏代表報告、外部當局、亦按日電訓郭氏、有所指示、茲悉前日會議、雙方既陷僵局後、郭氏立即電告外部、昨外部關於此事、即再嚴電郭氏、對於日兵撤退期間、務須明白規定、如果一旦決裂、則決裂責任、須由日方負擔、

▲電告日軍行動 外次郭泰祺氏、昨接蔣總指揮電告、謂日來前線日軍、對於軍事進行、殊爲積極、最前線一帶、且佈置極堅固之防禦工作、日軍步哨且不時衝入吾軍防線、向吾挑戰、觀其用意、不特絕對無停戰撤兵之準備、且擬企圖大舉進攻、請郭氏於會議時、將該項情形、詳細報告、使各友邦公使、明瞭日方居心之險詐云、

▲日領館亦會議 日方當局、昨晨十時、在日領署舉行會議、除日方出席之代表植田·重光·島田·田代·外、日司令白川·與日外相芳澤代表松岡、亦參加討論、至十二時始散、聞日方意見、對撤兵一事、決計拒絕規定日期、在日方認爲情形安定後、自動撤退、並擬積極召集圓桌會議、解決政治問題、且決定發表一宣言、聲明日方態度云、

▲日政府不讓步 路透社五日東京電云、駐華日使重光葵、曾以日軍撤退地點與時限問題、請示於日政府、今晚據半官消息稱、政府將覆以日本未便再作任何讓步、

各團體反對屈辱條件

▲潮州同鄉會 潮州旅滬同鄉會致國民政府電云、洛陽國民政府林主席·汪行政院長·蔣軍委員長·羅外交部長·郭外交次長·鈞鑒、上海中日停戰會議、應請注意之點、括言之、應依照國聯決案之精神、僅能協定日本撤兵之一定程序、不得有妨害中國領土完整行政獨立之條件、分言之、第一、中國領土內如有日兵、決不與開任何談判、第二、吾國在領土駐兵、不得受其任何限制、第三、東省與上海兩案、不得分開解決、而東省不撤兵、上海亦不開談判、有犯以上各點、即爲喪權辱國、我國祇有採正當防衛、爲惟一途徑、吾國民誓死不認、即使日本以暴力壓我、縱至如何重大犧牲、實所甘受、須知政府乃民衆之政府、非在位諸公之政府、在位諸公、不過係人民一時之代表、若故違反民意、自甘喪失國土與主權、是諸公自貶代表之資格、而政府亦非民衆之政府矣、諸公秉衡當局、責重任鉅、應請爲國鄭重、並爲自己頂、誠懇之言、幸垂察焉、湖州旅滬同鄉會救國委員會叩、支、

▲國貨工廠會 國貨工廠聯合會、昨電國民政府云、中日停戰撤兵會議、開會多次、日方毫無誠意、除派大批飛機、在空中示威外、并要求我方將蘇州河以南及浦東南市等處駐兵情形、與其說明、居心險詐、可見一斑、務望迅令郭代表等、須依照國聯大會、不得妨礙中國領土完整行政獨立之議決案、不得接受任何辱國喪權條件云云、

國聯注視上海停戰談判

特委會定本月十一日集議

路透社四日日內瓦電、日內瓦現密切注視上海休戰會議、雖就國聯所及、中日爭執現暫停擱、但國聯固極注意上海問題之結果、國聯議會辦理遠東問題之特委會、定四月十一日集議、以便視察局勢、日代表團致牒國聯秘書長德魯蒙、否認中代表所稱日當局已設法奪取東省關稅、或支配關員委任之說、謂此問題乃滿洲國政府範圍內事、該牒並駁斥日本與滿洲國間關稅聯盟之謠言、

前方軍訊彙聞

崑山五日專電云、十九軍一部、於五日開往常熟駐防、前方自將敵便衣隊殲滅後、已平寂、敵騎兵連日在黃渡田野間操演、春熟被殘殆盡、蘇州五日專電云、楊林口新到日艦、敵一部登陸放哨示威、據民房、每日下午四時回艦、前線敵架砲佈網、形勢緊張、大戰一觸即發、白峁孕婦邢朱氏被日機炸傷、胎兒亦中彈死、婦亦危、十九軍有部隊開常熟附近接防、

閘北非法組織

▲漢奸與日方勾結 ▲市府已下令通緝

昨日報載漢奸組織閘北政治事務所、記者特赴市政府訪問此事、據某負責人談、市府確於前日接到報告云、有漢奸胡立夫·汪度·等、與日方勾結、組織所謂北市地方維持會、張貼布告、自稱奉日方任命、爲政治事務所正副所長、並委任常某爲警務處長·程某爲車務處長·姚某爲總探長·李某爲公安局長職、查此種非法行爲、當然不能發生效力、市府方面、業已令飭公安局嚴密查究、至該漢奸等喪心病狂、爲虎作倀、是自棄於國人、幷已下令通緝矣、

◉六個月間日貨輸華銳減

▲中國抵貨之結果

大美晚報云、據日本商務省貿易局統計、自去年九月至本年二月之六個月內、日本輸華貨物、除去東三省及蒙古後、僅值日金三千七百萬元、比諸一年前同時期內之一萬零七百萬元、竟減少七千萬元、約減百分之六十五、其中以十二月份、中國抵貨最烈、其出口總值、在六個月中、降至最低點、僅值日金三百九十七萬六千七百元、比九月份總值一千一百五十五萬六千元、減少百分之八十一·四、就地點論、則華南減少最甚、六個月間所賒日貨、僅值三十四萬元、上一年同時期內、值三千零七十一萬元、其次則爲中國中部、亦減少百分之七十五、且逐月遞減、及至二月份、以上海事變、幾致毫無日貨進出、華北方面、所減較微、六個月總值、僅比上一年同時期、減少百分之四十三、在六個月內、除去由東三省及蒙古輸往者外、共值日金二千七百萬元、亦減百分之二十三云、

培養富源 最適宜的信託機關

人人能節儲經濟實力，在妥善的處理下以積聚之，斯爲民族富人之源，亦即民族自存之巨力，如何培養此富源而繁榮之，乃吾人今日所最不應忽視之一事，本公司儲蓄部，存款種類極多，存戶可任便選擇，且利息優厚，管理周密，爲社會節儲經濟實力之……特設通訊存戶服務部，外埠存戶尤多便利，備有各種章程函索即寄

上海通易信託公司 北京路一二六號

◉裁兵金融兩公債昨日抽籤還本

▲共計還本總數爲六十六萬元

昨日下午二時、財政部假香港路四號銀行公會、舉行民國十八年裁兵公債第七次抽籤、及民國二十年金融短期公債第一次抽籤、還本總數、爲六十六萬元、茲將兩種公債中籤號碼、及還本總數、分誌如下、

▲抽籤還本 兩種公債、此次應抽籤支數目、均依新定辦法、計民國十八年裁兵公債一支、以末尾號數二字相同者爲中籤、民國二十年金融短期公債抽籤二支、此項公債、以末尾號數三字相同者、爲中籤、

▲主席報告 財政部長代表公司司長鄭萊報告如下、今日爲民國十八年裁兵公債七次及二十年金融短期公債第一次還本抽籤之期、查本部經管各項債券、自本年二月一日、均經遵照國民政府明令、每月由海關稅劃出八百六十萬元、還撥基金委員會、作爲支配各項債務基金、現十八年裁兵公債暨二十年金融短期公債、均依照新定程表、每三個月抽還本金一次、茲將大略情形、爲諸君報告如下、㊀民國十八年裁兵公債發行總額、爲五千萬元、自十八年七月起、開始還本、業已還過六次、此次依照新定程表、抽還第七次本金、計抽籤一支、應還本銀五十萬元、㊁民國二十年金融短期公債、發行總額、爲八千萬元、此次依照新定程表、抽還第一次本金、因支配還本金額關係、以末尾號數三字相同者爲中籤債票、計抽籤二支、應還本金十六萬元、以上抽中兩項債票、應付本銀、其二十年金融短期公債、定於四月十五日開始照付、十八年裁兵公債、定於四月三十日開始照付、均由各地中央·中國·交通·三銀行、連同各債票應付利息、一併支給、請監視員查驗籤支及籤支底簿、以便執行抽籤、

▲中籤號碼 ㊀十八年裁兵公債中籤號碼爲三二·二十年短期公債中籤號碼爲〇七〇·五二〇、

◉國債基金管理委員會昨日正式成立

▲選出常委梅樂和等五人 ▲二五基金保管會已結束

江海關二五附稅庫券基金保管委員會、奉令改組爲國債基金管理委員會後、於昨日辦理結束、下午正式成立、選出常務委員、即日起開始辦公、茲將各項情形、誌之如下、

▲二五會已結束 二五附稅庫券基金保管委員會、昨日起、各部奉令趕辦結束、至下午一時、始辦理完竣、下午二時、在香港路四號該會開會、由李馥蓀主席、報告奉令改組經過、暨各部辦理結束情形、

▲宣告正式成立 國債基金管理委員會、於昨日下午四時、在香港路四號二樓二百零七號舉行正式成立大會、到委員總稅務司梅樂和·公債司長鄭萊·關務署長張福運·全國商聯會林康侯·銀行公會李馥蓀·貝淞蓀·錢業公會王伯勳·持票人會代表虞洽卿·杜月笙·徐靜仁·朱吟江·司徒蘭變·華僑代表薛武院(黃漢樑代)李清泉(王天申代)等十五人、

▲選出常務委員 開會時、公推李馥蓀主席、報告國民政府公佈之國債基金管理委員會條例、及奉令成立情形、當場依照條例、選出常務委員總稅務司梅樂和·市商會王曉籟·銀行公會李馥蓀·持票人會虞洽卿·錢業公會謝韜甫等五人、繼即開始討論辦事細則、及會議規則、議決、俟修正後、再行通過、

◉僑聯會委員林有壬在星州被拘禁

▲全國商聯會電請營救

華僑聯合會委員林有壬、於上月乘輪赴南洋各地、向僑胞接洽要公、並勸旅外同胞踴躍捐助抗敵將士慰勞、於本月初抵新加坡、忽被該地政府拘禁、昨全國商會聯合會、特電駐新加坡領事營救、原電云、星加坡中華民國總領事勛鑒、林有壬確係安分良民、對於國際、向無非分舉動、近被拘留、務請向星州政府設法請求開釋、無任盼切之至、全國商會聯合會叩、微印、

◉國難會議滬會員不赴洛

▲電陳不到會理由

國難會議上海會員等、以事前政府限制討論範圍、多數不願到會、馬良等六十六人、並連名電國府、陳述不到會之理由、及主張云、國民政府公鑒、國難會議、承敦聘、謂組織大綱、集中全國意志、共定救國大計等語、念匹夫之有責、雖湯火其敢辭、顧同人深信凡民族爭存於世界、以合作爲最要條件、盛衰存亡、胥繫於此、我中華民族、所以積弱至今瀕於危亡者、唯一癥結、確在不能合作、民國二十餘年、內訌之頻繁激烈、人所共見、近數年來、更立一黨專政之制、杜絕多數民衆政治上合作之途、以致黨爭鬩於內、民衆睽離於外、全國囂然、戾氣充溢、日人乘之、乃有九一八以來之奇辱、此而不變、「淪亡可待」、違論禦侮、同人參與國難會議、方擬開陳所信、化除杜絕合作之黨治、「實現全民協力之憲政」、對此救亡大計、努力解決、以咨政府相邀之雅、而副人民望治之殷、乃政府忽有限制會議議事之規條、經推代表赴京晉謁、奉詢眞意、復承汪院長函覆、會議討論、以禦侮救災綏靖爲範圍等語、誦悉之下、不勝惶惑、以爲遴召赴會、如嚴守制限、置救亡大計不提、則對國家爲不忠、對政府爲不誠、而政府既已嚴定制限、則此實施憲政之案、又無提出會議餘地、思維再四、與其徒勞往返、無補艱危、不如謝絕徵車、稍明素志、用特電陳不能赴會理由、幸乞諒察、至於救濟國難、重在實際工作、不以赴會與否而有異同、憲政爲救亡大計、同人天職所在、既有確見、仍當次第開陳、所願黨政諸公、念國命之垂危、察癥結之有在、破除成見、與民合作、中國幸甚、臨電無任悚惶迫切之至、張耀曾·黃炎培·史量才·張嘉璈·穆湘玥·孫洪伊·溫宗堯·狄葆賢·虞和德·李煜堂·劉天予·朱吟江·左舜生·陳啓天·張一麐·陳輝德·李璜·許克誠·趙恒惕·沈鈞儒·黃金榮·徐新六·張寅·彭允彝·王造時·胡筠·錢永銘·谷鍾秀·張子柱·陳錦濤·胡孟嘉·顏福慶·馮少山·劉崇傑·劉鴻生·趙鳳昌·盧學溥·程子楷·汪伯奇·陶家瑤·杜鏞·吳經熊·李銘·陳彬和·蔣琴·陸伯鴻·徐元誥·榮宗敬·趙叔雍·尤列·張元濟·胡敦復·歐元懷·金井羊·王雲五·章士釗·張九維·董康·夏鵬·黃一歐·曹惠羣·俞慶棠·李時蕊·唐文治·馮自由·歌、

◉上官雲相電知攤還借征軍米

上官雲相電□□□師司令部李參謀長云、「武城兄勛鑒、廻函電敬悉、我部對於各縣徵借軍米、一律給價、因本師尙有中央發給支票三萬七千五百元、可以抵欵也、請兄即移駐□□、弟即派傅主任携支票、今晚回□面交、以便交兄持向六縣聯合會交涉攤還各縣爲禱、徐函詳、弟上官雲相叩、」

◉復業委員會開會紀

▲定今日謁費信惇

本市各業忍痛開市後、虹口區商民、在工部局未切實保護以前、均不敢貿然開市、各交界商店、因鐵絲網未拆除、亦無法開市、均紛函請市民聯合會設法救濟、復業委員會、特於昨日下午四時、在新開路鴻祥里市聯會開第三次委員會、到委員張一塵·周輔球·鄭振華·張賢芳·李維良·余華龍·紀鎮·鄭東山·蔣君毅·王劍鍔·等、公推主席余華龍、紀錄鄭東山、報告事項、㊀上一次議案、㊁各方來件、討論事項、㊀愛而近路克能海路等處鐵絲網未拆除前、不能開市之理由案、議決函工部局、㊁虹口區域開市問題、議決函工部局要請保障虹口區、以便開業、並仍推蔣君毅·周輔球·瞿振華·爲代表、定六日下午三時、往謁費信惇交涉、㊂商店結賬問題、議決於五月底、虹口區不在此例、㊃銀錢往來、減免利息問題、議決會同銀錢兩業詳加討論、決定辦法、

◉本市減免房租問題

▲房產會定期開大會討論 ▲減免房租會發告房主書

本市戰後減免房租問題、各界頗爲注目、減免房租委員會、昨開第五次執委會、發表告房主書、房產公會、定九日召集大會、再行討論收租辦法、茲將各該情形誌之於下、

▲房產公會開會 房產公會、對於戰區暨附近收租辦法、曾開會討論、擬定辦法、嗣以事關重大、議決召集大會、再行討論、定九日下午三時、在北京路九十六號該會舉行、昨已函各會員屆期出席、

▲減免房租會議 上海市民減免房租運動委員會、昨日下午六時、開第五次執委會、討論、㊀本會告房主書、已擬就、請審核通過案、議決、推余華龍·曹志功·修正通過、㊁法租界減免房租運動委員會、推舉代表三人參加案、議決、函復歡迎加入、㊂虹口梧州路寶成里房客聯合會、推派代表請指示案、議決、函復、㊃武昌路新興里房客請援助案、議決、併案交調查部、㊄市民一區分會函陳減免意見案、議決、併案審查、㊅法租界壽康里房客聯合會、請加入案、議決函復、㊆通州路義大號等、函陳所處區域、係屬戰區、而房東强迫加租、請救濟案、議決、警告該房東、㊇市聯第十七廿五兩區聯會辦事處函、擬在該區範圍內、組織減免運動委員會案、議決、函復、㊈華德路高郎橋德大西里二房代表王潤吾等、因房東壓迫遷移、請援助案、議決、先函該業主再行核辦、

▲市聯分會議案 市聯十九區分會、(楊樹浦)前日下午三時、召集會議、討論減免房租等重要案件、到有林仰之·潘臻祥·徐芝泉等、公推主席林仰之、首由主席報告開會宗旨、(甲)減租議決本區在戰事發生後、暫緩給付、戰事前房租、應一律照付、(乙)巡捕捐、議決本區受戰事影響較烈、請求豁免、(丙)本區事實上不能復業、議決、請工部局切實保障、(丁)居住、議決、本區內房屋在一年內不得加租及翻造、以及其他議案、至五時餘散會、

◉北市米行開始營業

▲暫在老垃圾橋南堍

本埠北市米行、自一二八戰事以來、均屬停頓、惟對於地方民食、雖竭力維持、苦無善萃之處、難以遍普、故於上月二十九日、邀集同業議決、租賃老垃圾橋南堍德里三十八號爲臨時市塲、地址相當、俾便集中米船停泊、規定新老垃圾橋南岸之間、種種設施、業已陳准工部局派捕保護、店方軍力在此戰事未結束前、照原定軍價、酌加三成、一俟平靖、立予取消、定四月六日起、在此市塲開始營業云、

◉日軍運輸近訊

▲軍艦到滬 昨日下午三時半、有日本海軍第二十六隊驅逐艦一艘、自東洋開來、當時駛到楊樹浦拋泊、艦中裝來前方所需軍用品一批、用箱裝成、即卸入匯山碼頭、然後轉送前線、

▲建造竹梯 日軍近在滬上收集大批竹頭、建造竹梯無數、該項竹梯之高、計有二十四五英尺、闊有二英尺半、造成之第一批、計數百架、昨日已從楊樹浦裝船、轉往瀏河等處、運到前線、尙有二三批裝去、

▲死兵運到 近日前線時有小接觸、日軍陣歿如深、昨日又有從前方各處裝來死傷日兵十六卡車、人數甚多、當場運載到匯山碼頭、傷者即送兵站醫院、死者即準備今日上午、起運歸國、

◉中原織造廠賻贈滕氏家屬

前吳淞要塞參謀長滕久壽氏、貴州人、殉難吳淞、身後蕭條、遺族在滬、無以爲生、中原織造廠同人憫其生前忠勇、特捐薪俸半月、計洋六十二元五角、賻贈滕氏家屬、以慰忠魂、該款由某君親自送往法租界馬浪路華北公寓十一號、目覩滕夫人楊佩瑤女士手抱雙月孤兒、確實境況蕭條、情形悽慘、又該公司前曾捐助前方實用物品多種、茲又捐助此欵、並印有警世信箋、俾可藉以永久不忘國難、聞尙有餘多、如有函索、當即寄贈、

◉安海安平戲院匯欵慰勞抗日將士

福建晉江安海安平戲院來函云、上海申報館轉十九路軍蔣總指揮·蔡軍長·戴司令·暨全體將士、勛鑒、暴日寇滬、舉國悲憤、鈞部諸將士、秉大無畏之精神、作殊死戰之奮鬥、數功迭奏、薄海同欽、近雖以戰略關係、變更陣地、然經此一月餘之血戰、致果殺敵、已足爲國家民族增無限光榮、敝院同人、本同仇敵愾之心、盡簞食壺漿之誠、近特租映貴軍抗日血戰史影片、藉以表揚豐功偉績、並勸輸捐滬、開映時觀衆目擊、如臨戰地、見强寇之肆虐、則扼腕嗟傷、目欲滴淚、見我軍之摧敵、則鼓掌歡呼、有如雷動、其動人民愛國之心、而壯後方戰士之氣、實爲不少、是日除售門票一天慰勞外、更向本埠勸購名譽券、經各界熱烈贊襄、踴躍樂成、計售門票九十四元、名譽券七百九十二元、統計大洋八百八十六元、茲特由廈門中國銀行匯交國華銀行轉奉、聊表微忱、到請惠納、並賜覆示、至現在雖和平空氣、漸覺濃厚、然日人狡猾、輒無誠意、仍希諸公繼續努力、準備必要時之抵抗、以博最後勝利、國家幸甚、謹此奉陳、並祝戎祉、福建晉江安海安平戲院叩、

◉救濟工作

▲護救太倉之難民 劉河一帶難民家屬張嘉藩等、函呈江蘇省政府、略謂劉河自日軍登陸、深入內地後、凡經楊林瀏河新塘牌樓等十萬市民、均在大劉河陸渡橋之北歷集於岳王市一帶鄉間、槍林彈雨、血肉橫飛、其倖而僅存之遺黎、熟聞靡濫之巨禦、無不驚心動魄、肝膽爲摧、而尤慘者、一般婦孺老弱、皆已淹斃殆盡、不可終日、伏查最近太倉近城爲國軍、而城東浮橋牌樓新塘一帶、均爲日軍出沒之所、並於各村落、架設輕重砲數十門、此項難民夾什於砲火線中、計有數萬之衆、其在陸渡橋之南嘉定一帶難民、均已遇救出險、惟此夾什於岳王一帶難民、日處水深火熱之中、迄今無人援救、爲懇立派救護大隊、携帶藥物乾糧、馳振太倉縣東周圍十里中、將此項孑遺之民設法救出等云、省政府當即急電太倉縣趙縣長、據日已會商紅卍設法、將該難民陸續救護出險、運往崑山常熟等處收容矣、

▲被難婦孺醫院之創立 際此天時寒暖不一、各難民收容所每因人多氣穢、易致疾病、惟病室設備、多感缺如、天主教信友會特於打浦橋西首錦同村內創立被難婦孺醫院、專收戰區被難婦孺患病者、由沈伯康·楊延年·二位醫學博士輪流駐院醫治、附近各難民收容所、可備函送往該醫院診治、惟因設備關係、傳染病症、不予收容、

▲祇園法會收容所開會 昨日下午二時、祇園法會救護難民婦孺留所、假四明公所開常務會議、到五十餘人、當推徐乾麟爲主席、朱涵清紀錄、由總務馮逑塘報告一月來收容經過、計由二月三日開始收容、至三月底止、收留南翔難民四百十名、北新涇六百二十八名、馬陸三百五十六名、江灣四名、吳淞五十五名、嘉定四百五十八名、紹興二十一名、閘北十四名、浦東三名、蘇州三十名、以上共計一千九百三十七名、並有遣送回籍者、計南翔九十三名、北新涇四百五十二名、馬陸四名、嘉定九十九名、紹興七名、閘北八名、蘇州三名、共計遣回籍者、共六百六十七名、所內設臨時醫院、對於救疫流行預防消毒、頗求嚴密周到、捐欵收支、尙敷支配、至期間久暫、俟下屆開會再定、旋來賓各有勗勉之演說、冗長不錄、各主任以逑塘身任總務、任勞任怨、成績斐然、擬俟結束之內、當爲呈請獎勵、以示鼓舞、

▲江西難民又遣回一批 江西會館同鄉難民收容所、自開辦以來、成績甚佳、得滬上各慈善團體之稱許與贊助、前由江天遣送二千餘人、均已平安抵籍、昨又由市民地方維持會遞給船票、搭江安輪船遣送難民、老幼男女、共計一百十四人、現在留所者、尙有一百數十人、多半工友、見該所救濟工廠、已經開工試辦、均欲等候正式工廠成立、以謀生活、

◉杜錫珪到滬

▲將出席國難會議

前海軍部長杜錫珪、於昨晨七時、搭滬華公司芝巴德輪、自廈到滬、聞杜氏定今日(六日)即將取道南京赴洛、

新新公司
春季大減價

自國難告警同胞熱血沸騰商市停頓現為維護社會經濟起見忍痛復業本公司特於即日起舉行春季大減價廿五天以酬各界惠顧之雅各貨特別削碼平沽春夏衣料尤極便宜務希惠然偕來不勝切荷

北四川路
小呂宋 洗漂染 帽 開市聲明

本號祇有北四川路法藻路南首一處用化學方法洗漂染帽二十餘年來並無分出（近有無恥之徒到處冒用小呂宋三字非但帽子弄壞且致貴客受虧損失）現已開市（照常營業新到機器）三天洗好 請即送至北四川路蓬路南小呂宋（以免損失）此佈

註冊商標
華生電器製造廠廣告

天氣漸熱，各界採備風扇，請惠臨敝廠或本外埠各大電料行．無任歡迎敝廠出品如原有五十六寸大吊風扇十六寸搖頭檯風扇，十二寸搖頭檯風扇外今年特新出三十六寸小吊風扇（每小時祇費電銀一分）各種電扇費電極省價值克己完全國貨且包用十年 事務所大馬路香粉弄電話九二六九六號 電報掛號（無線）三三三五五號 甲A 1631

交通銀行通常股東總會開會通告

交通銀行股東諸君鑒本屆通常股東總會茲經本會議決定於國曆四月二十三日午後一時在上海香港路四號銀行公會開會務請諸股東君於會期前十日起至開會前二日止携帶股票到上海三馬路外灘本行總管理處驗明領取入場券或就近向本分支行憑股票驗取到會證依前項日期持赴本行總管理處換取入場券其有不克親自到會須委託代表者其代表人應照本行條例第十六條及第十七條規定以會員為限并請先期親携股票到就近本分支行開具戶名號數股數作委託書由該分支行驗明蓋章交由代表携赴本行總管理處驗明照領入場券以便屆時赴會除分函外特此通告

二十一年三月十六日　交通銀行董事會啓　乙A 1541

四明銀行發給股利通告

本銀行民國二十年度第二十四屆股利業經董事會照章議決並定於國曆四月十五日起發給諸股東屆時持原有股票並印鑑到本行先行照章按每股給本規銀一百兩換新股票收取股利一百五十兩並將舊股票掉換新股票同時憑新股票收取股利足荷特此通告　乙A 381

花旗銀行廣告

總行 紐約華爾街五十五號 資本盈餘及未分紅利達美金二萬一千五百二十萬元以上

分行地點 阿根廷 比利時 巴西 智利 中國 古巴 哥倫比亞 英國 法蘭西 印度 意大利 日本 墨西哥 巴拿馬 秘魯 包渡黑利 南洋群島 星加坡 西班牙 海峽殖民地 維尼蘇拉

上海分行 九江路A字一號

中國通商銀行虹口分行啓事

本行前因時局關係遷入滬租界七號總行二樓辦理業務忽已月餘本行原房屋現須稍加修葺俟工竣再行遷回原址辦公特此通告諸希公鑒

國華銀行股東常會通告

逕啓者本行二十年份股息紅利業於本年一月念六日起開始發給在案現經本會議決於五月一日下午二時假上海香港路銀行公會開第四屆股東常會凡我股東務乞惠臨除函達外用再登報公告

國華銀行董事會謹啓　甲A 2702

寗紹商輪股份有限公司召集第二十三屆股東常會通告

本公司定於國曆四月十七日（星期日）午後二時假西藏路寗波旅滬同鄉會開第二十三屆股東常會報告去年營業狀況收支帳略及改選董事監察人等事凡我股東務希於四月一日起至開會日午前止除星期日外每日上午九時至十一時下午一時至四時携帶新股票至本公司領取入場券選舉票（凡執有老股票者須先經掉換新股票後方可領取）屆時並希蒞會為盼再照章自三月十九日起停止過戶註冊惟掉換新股票者仍照常辦理合併附聞

寗紹商輪股份有限公司董事會謹啓

商辦漢鎮既濟水電股份有限公司通告

啓者本公司定於四月十日正午十二時假漢口市商會召集股東定期會報告上年營業情形並改選董事監察人請各股東于會期前七日携帶股票至本公司驗明領取入場券以憑屆期入場如有因事不能到會者可先行函知本公司並附具蓋印囑託書及股東請其他股東代表與會再本公司自登報之日起停止股票過戶除分別函達外特此通告

中國三興菸草股份有限公司召集股東常會通告

本公司定於五月八日（星期日）下午二時在本公司舉行第七屆股東常會報告二十年度營業狀況並選舉董事監察人除函達外特此通告

董事會啓

統益紡織公司召集第十一屆股東常會

本公司茲定於四月十七日上午十一時假四馬路大觀樓西菜館開第十一屆股東常會屆時務請各股東蒞會除將通告按照通信地址分送外特此通告 統益紡織股份有限公司董事會謹啓 自公告日起至開會日止暫停過戶

新新有限公司召集股東年會啓事

本公司前訂於本年四月念七日上午九時在新新酒樓舉行第七屆股東年會嗣因經過情形略有變更業經董事會議決除將年結報告一切賬略照章公告外，諸股東如有意見請於開會前一個月內函告本公司（本年因時局關係不得已暫停過戶）

上海裕森祥蔴油行遷回原址通告

本行開設虹口吳淞路武昌路口歷有年所前因戰事發生暫停營業近日交通恢復照常營業又恐本外埠顧客不明確址特此通告 電話四一九九一

上海賽馬

國曆四月九日即本星期六下午一點一刻起（入場分會友部（即靜安寺路入場）每位洋五元普通部（即馬霍路入場）每位洋一元佩有萬國體育會及中國賽馬會徽章者均可入場場內備有西菜茶點

上海跑馬總會啓　乙A 550

國難失學青年！
諸君擬自修英文嗎？
本社為諸君謀便利，
減收學費四分之一．
中華書局附設函授學校謹啓

初等科三級　與初中程度相同　一級學費二十元　二三級各三十元　減收七五折

高等科三級　與高中程度相同　每級學費各三十元　減收七五折

選科　有會話作文尺牘繙譯……等科　每科學費六元至十五元　減收七五折

認眞改削課卷　與僅標正誤符號者迥別

講義淺顯　注釋明白　不了解者可通函質問

校長　吳任之博士

教員　戴昌藻　陸費執…諸碩士

函索章程　請寄上海靜安寺路中華書局內本校

（丁21）

讀書雜誌
黑格爾百年祭
第一卷第九期專號目次

黑格爾的哲學思想與中國……………鏡　園
黑格爾的藝術哲學……………胡秋原
黑格爾與資產階級和無產階級……Wittfogel著　彭芳艸譯
黑格爾傳略與黑格爾復興……………方天白譯
國際講座　東北事變為中心的國際情勢之變化……………秋　原
帝國主義間的衝突（二）……………彭芳艸
一百年後的戰爭……………伯金赫德著　張顯之譯
愛的巡禮……………朱雲影
經濟講座　正統派經濟學名著……………王亞南
客家的情歌……………賀揚靈
羅曼羅蘭告法國知識份子書……………嘯秋譯
文學講座　文學研究法……………本間久雄著　朱雲影譯
一種新的社會……………張競生
蓆上讀書錄……………賀揚靈
藝術講座　藝術概論……………彭信威
著述界消息
最近德意志的文壇……………郁　芬
日評論家平林氏死去……………雲　影
世界大思想家的生涯
亞當斯密的生涯……………汪洪法
學校生活
介紹一個新的最高學府——中央政治學校……朱光潛
國外生活
法國大學底形形色色……………馬郡健次郎著　張亮譯述
終年的話……………編　者
第一卷總目

神州國光社　上海河南路六十號

上海棋盤街五馬路口
文華美術圖書印刷公司印行

抵抗

▲請君為光榮的抵抗留一個深刻的永久紀念▼

是光榮抵抗的最有精神的寫眞集

是長期抵抗的永久痛心的紀念冊

嚴格的選材表揚我軍的戰績

精美的印刷不辱我軍的光彩

封面三色精印蔡廷楷將軍近影（並附史略）

這是文華同人以最虔心的敬意編印的這冊抵抗畫報

紀念恥辱紀念第十九路軍紀念蔡軍長者應人手一篇

價目　每冊定價大洋三角　國內加寄費一角　國外每冊寄費五分　掛號另加

發行所　五馬路棋盤街口

文華公司出版

欲知胡蝶解約後之婚姻問題
購讀周世勳主編之電影月刊

（全書銅圖一百數十幀名貴作品十餘篇明星大照片十二張每冊大洋二角全年三元）

十二期（今日）（出版）

十三期起　書本放大封面三色滿版銅圖增多全用佳紙精印（革新詳情載十二期內）不零售專發定戶繼續贈送平裝明星小史　已有小史者改贈洋六角

南鍼 第五期 今日出版

黨國要人之矛盾　打破秘密外交　國聯調查團來華與中日問題　共黨之五刀政策（上）　英美日對上海市場之爭奪戰　日本經濟之破滅（下）　默國春秋

伏殺林非人莎龍　蔘自卜非憶娜猶

每期零售洋五分　全年四期預定連郵費洋一元　代售處均有出售　歡迎代銷　郵票代現十足通用

上海法租界勞神父路仁興里一號　南鍼社總發行

民衆三日刊

五十一，二合刊　今日出版

三日簡評（鐵版）：軍委的要工作（眞）　政權與國的實（眞）　汪精衛又病了！（眞）　戴季陶由日本回來了（眞）　國聯調查團赴漢何為（眞）

怎樣建立民衆政權　眞之

從國難會議說到人民代表會議　眞之

軍民分治與和平分贓　仲謀

救濟目前荒災的根本方案　雪茵

我們要問　黎明

寸鐵　浪花

日本通訊　陳思漢

愛人　細田民樹著　石耶譯

通訊處上海郵箱第八二五號　本期增加篇幅，價不加。

晨報明日出版

四月一日起每日由大中華無線電台播音分兩次報告當天新聞（一）下午一時半（二）下午十時 請注意

上海望平街二百八十號　晨報社啓　電報掛號一五五〇

鳴謝先施人壽賠款

先夫孫德隆向在上海經營煤業於民十五年由友潘竹蓀君介紹向先施保壽公司保壽七千兩不幸於日前因病逝世[illegible]……甯波六家埠孫張氏率子同啓

鳴謝先施人壽賠款

[illegible]……王胡惠卿率子少軒啓　乙A 1092

上海徐重道特製各種良藥 本外埠分銷處

上海 [illegible]

新嘉坡 新加坡 [illegible]　紐約 美國 [illegible]

江蘇 南京 [illegible]　江蘇 蘇州 [illegible]　江蘇 常州 [illegible]　江蘇 常熟 [illegible]

江蘇 無錫 [illegible]　江蘇 吳江 [illegible]　浙江 寧波 [illegible]　湖州 [illegible]　浙江 [illegible]

浙江 杭州 [illegible]　浙江 嘉興 [illegible]　浙江 紹興 [illegible]　浙江 海寧 [illegible]

浙江 餘姚 [illegible]　貴州 [illegible]　江省 遼寧 黑龍 山東 [illegible]　青島 [illegible]　威海衛 [illegible]　福建 廈門 [illegible]

江揚州 江陰 靖江 泰州 清江浦 [illegible]　浙松江 溫州 臨浦 蘭溪 陝西 鄜縣 [illegible]

鎮江 崑山 太倉 震澤 金壇 溧陽 海州 東台 南通 如皋 海門 崇明 [illegible]

南匯 洙涇 漣水 洞庭 窰灣 平湖 王店 石門 南潯 鎮海 諸暨 嵊縣 [illegible]

台州 義烏 嚴州 桐廬 富陽 昌化 玉環 龍泉 臨平 安慶 寧國 宣城 [illegible]

當塗 當塗 合肥 舒城 廣德 滁州 盱眙 盱眙 蚌埠 爐橋 壽縣 渦陽 [illegible]

汕頭 潮州 龍川 瓊州 梧州 武宣 南昌 南昌 贛州 上高 景德 [illegible]

宜春 宜春 鄱陽 天津 薊縣 臨榆 寧晉 定縣 安岳 清溪 大足 塾江 [illegible]

南部 安居 武都 禹縣 林縣 濬縣 洛陽 洛陽 偃師 孟津 信陽 潼關 [illegible]

許昌 聞喜 漢口 隨縣 郝穴 嶧縣 棗莊 汶上 莒縣 日照 曹縣 [illegible]

博山 福山 桓台 泰安 濟南 南寧 雲自 蒙潭 湘慶 寶陽 祁陽 澧縣 [illegible]

招請經理

上海愛文義路泥城橋西

徐重道國藥總號

規模宏大　設置完備

是最進步◉最可靠之中國大藥店

本號特製良藥

國產原料　藥性妥善　功效偉大

藥到病除　詳細仿單　函索即寄

補腎固精丸 主 腎虧精衰 夢遺滑精 腰背痠痛 陽萎早洩 少年斲傷 飲食無味 治 四肢乏力 心悸畏煩 神疲失眠 每瓶一元	**化痰止咳丸** 主 新久咳嗽 痰多氣急 哮喘嘔逆 喉癢喉熱 乾咳音啞 津液枯耗 治 痰中帶血 陰虧肺癆 諸般咳嗽 每瓶一元	**筋骨瘋痛藥** 主 風濕骨痛 鶴膝瘋痛 肩背痠痛 四肢麻木 半身不遂 左癱右瘓 治 手足拘攣 筋絡牽痛 各種瘋症 每瓶一元	**婦女調經藥** 主 經閉血枯 瘀血內積 經來腹痛 經無定期 痞塊癥瘕 胸悶腹脹 治 腰痛骨痠 子宮寒冷 體弱不孕 每瓶一元	**五淋白濁丸** 主 新久白濁 體虛白濁 傳染白濁 小便淋漓 尿道刺痛 溺後帶血 治 紅腫發炎 傳染白帶 兼能辟毒 每瓶一元
養血補腦藥 主 血虧血薄 腦筋不足 記憶力弱 智鈍善忘 神疲乏力 遇事健忘 治 心悸怕煩 臥寐不安 頭暈耳鳴 每瓶一元	**清血解毒藥** 主 花柳傳染 楊梅結毒 橫痃下疳 餘毒不清 瘰癧疔瘡 疥癩濕毒 治 膚體潰爛 小兒胎毒 諸瘡癰毒 每瓶一元	**婦女白帶丸** 主 白帶赤帶 尿道發炎 小便淋漓 面黃肌瘦 胸悶腹脹 腰痠骨痛 治 四肢無力 神倦畏煩 飲食乏味 每瓶七角	**小腸疝氣丸** 主 小腸氣結 偏墜囊腫 睾丸脹痛 繞臍攻刺 上下走痛 腎囊腫大 治 行動吊痛 寒氣凝積 小便不清 每瓶七角	**靈驗寒熱丸** 主 每日一發 間日一發 四日二頭 一切瘧疾 畏寒怕風 內熱不清 治 小便短數 渾身痠楚 神疲頭眩 每瓶四角
止咳杏仁精 主 感邪受寒 傷風咳嗽 乍寒乍熱 鼻塞流涕 哮喘氣逆 咳嗽多痰 治 遠年痰咳 小兒咳嗽 肺燥津燥 每瓶四角	**光明眼藥水** 主 目赤腫痛 脹悶羞明 翳膜星障 迎風流淚 畏光遮明 紅絲纏結 治 眼珠刺痛 眼沿紅爛 一切目疾 每瓶四角	**立止頭痛粉** 主 風邪頭痛 煙酒頭痛 偏正頭痛 舟車頭痛 刺激頭痛 腦筋系痛 治 頭暈頭眩 風火牙痛 神經系痛 每包一角	**肝胃氣痛散** 主 肝胃氣痛 心窩脹痛 肝旺氣逆 胸悶泛噁 脾胃虛弱 飲食停滯 治 食物懶進 嘔吐酸水 反胃噎膈 每罐四角	**治瘡靈藥膏** 主 疥瘡癩頭 爛腳頑瘡 天泡黃水 濕毒腳氣 金瘡風疹 潰爛膿瘡 治 花柳下疳 楊梅毒瘡 皮膚諸瘡 每盒四角
萬應痢疾丸 主 赤白痢疾 急性痢疾 慢性痢疾 欲便不便 便而不爽 肚腹腫痛 治 久瀉不止 腸胃不清 兼能預防 每瓶四角	**消痰半夏餅** 是消痰止嗆之良藥 有平喘順氣之功效 主 新久咳嗽 痰多痰壅 哮喘氣急 喉炎喉癢 痰吐不爽 老年痰咳 治 津燥肺炎 痰中帶血 久嗆失音 每瓶七角	**肥兒疳積餅** 是殺蟲祛積之聖品 有健脾開胃之功能 主 食積疳積 蛔蟲肚痛 消化不良 脾胃虛弱 肚腹膨脹 面黃肌瘦 治 睡熟盜汗 夜間潮熱 小便混濁 每瓶五角	**輕補潤腸丸** 是清導腸胃之靈藥 有補助消化之能力 主 大便閉結 肚腹脹痛 腸胃不清 消化不良 飲食無味 肝火上升 治 口臭舌膩 神倦胃呆 氣悶飽脹 每瓶二角	**生肌拔毒散** 主 諸瘡潰爛 久不收口 花柳下疳 橫痃魚口 楊梅毒瘡 耳瘡瘰癧 治 疔瘡痔瘡 爛腳頑瘡 膿水交流 每瓶四角
立止肚痛藥 主 受熱肚痛 感寒肚痛 食積肚痛 蟲積肚痛 氣滯肚痛 經來肚痛 治 癥瘕肚痛 痞塊肚痛 諸般肚痛 每瓶五角	**風寒發表藥** 主 傷風冒寒 感邪受熱 乍寒乍熱 咳嗽氣逆 鼻塞流涕 胸悶不舒 治 頭暈腦裂 神倦乏力 渾身痠楚 每瓶三角	**風濕癬瘡藥** 主 風濕癬瘡 奇癢蟲癬 濕氣腳癬 頸項頑癬 荷葉癬瘡 金錢癬瘡 治 繡球風癬 蛇皮風癬 風疹斑塊 每瓶四角	**小兒萬應丸** 主 傷風咳嗽 寒熱往來 痰多氣急 嘔吐水瀉 小便混濁 蟲積腹痛 治 食積停滯 消化不良 面黃肌瘦 每瓶四角	**救疫回生露** 痧疫聖劑 常備良藥 主 霍亂吐瀉 痧氣泄瀉 伏暑嘔吐 抽筋腹痛 船暈車暈 時疫痧氣 治 四肢厥冷 腹脹頭暈 小兒暑瀉 大角 小分
參燕百補膏 主 氣虛血薄 腎虧精衰 腰背痠痛 四肢無力 脾弱胃呆 飲食乏味 治 神疲畏煩 操勞過度 諸虛百損 每瓶三元	**健身補藥汁** 補中聖品 主 血虧氣虛 精神疲倦 腰背痠痛 四肢無力 胃呆脾弱 食物乏味 治 頭暈耳鳴 五癆七傷 諸虛百損 每瓶一元	**大補乾坤丸** 主 血虧精衰 胃呆脾虛 腰背痠痛 肌瘦乏力 神倦畏煩 頭眩胸悶 治 心悸不寐 操勞過度 諸虛百損 每瓶一元	**病後調養丸** 主 患病初愈 元氣未復 精神疲倦 渾身骨楚 腰背痠痛 四肢乏力 治 面黃肌瘦 胃呆無味 頭眩耳鳴 每瓶一元	**開胃健脾丸** 主 胃呆脾虛 消化力弱 食積停滯 胸悶腹脹 飲食無味 肝火上升 治 口氣穢臭 心嘈泛噁 嘔吐吞酸 每瓶五角

道地藥材　補劑飲片　丸散膏丹　參燕銀耳

著名出品：人參再造丸　外科六神丸　參茸衛生丸　烏雞白鳳丸

便利顧客　特設

接方送藥部　足不出門、欲購可靠之參燕銀耳補劑飲片丸散膠丹膏等、只須電話關照或通信本號、立刻遣人前來接洽、回店配就、當即送上、備車多輛、專司其事、交易多寡、均所歡迎、無論遠近、不取力錢、

外埠函購部　凡遠道欲得最可靠特製良藥參燕銀耳補劑飲片、或來方配定製丸散膏丹等、均可由郵局民局船友惠款函購、郵票通用、當班回件、郵遞包裹寄費不論多寡、先繳二角、有餘奉還、不足照補、

代客煎藥部　煎藥一道、關係至巨、偶一不慎、即失效力、故凡缺乏煎藥常識者、或無人煎、均可由本號代煎、清潔週到、水量火候、久煎泡煮、均極適當、熱水瓶裝、到即可服、既省器具、又免麻煩、每帖一角、取費極廉、

第一分號 威海衛路同孚路西
第二分號 成都路山海關路北
第三分號 新閘路辛家花園東
第四分號 新閘路成都路東首
第五分號 南成都路福煦路北
第六分號 南成都路大沽路口
第七分號 同孚路威海衛路南
第八分號 靜安寺路馬霍路東
第九分號 霞飛路呂班路東首

電話 九一一三三號 九一一三四號 九一一三五號 三線轉接各部

◉財部批復市商會 新糖稅率不准緩行

▲新稅率增減法美日猶遠

市商會前據糖業公會之呈請、於巧日轉電財部、請暫緩執行糖類進口新稅則去後、茲悉財部已批復該會、原電云、上海市商會覽、巧日代電已悉、查此案已據上海市糖業同業公會呈請到部、當以查新頒糖稅公率、較前雖有增加、然視法美日本等國、尚屬不遜遠甚、旋光測驗法、係用科學方法、斷定糖類所含純糖成分、依據徵稅、比諸以前施用荷蘭標本色、純以目力判斷等級者、確爲公平正確、至新訂糖稅表計分十五項、此爲稅則科學化之表現、然已比英國分爲二十五項、加拿大分爲三十七項、美國分爲二十五項、而更換每項十分之一計算征稅者、已屬甚爲單簡、如照該會原呈、僅分三類徵稅、勢必使稅額相差之距離過遠、而商人反受不公平之負擔、及發生定貨爭執情事、該公會對於此次改訂之新稅率、似尚未能完全明瞭、所請暫緩執行改級征稅一節、礙難照准等語、批示該公會在案、仰即知照、財政部冬印、

◉戰區失業工人繼續登記

上海市戰區失業工人救濟會、開始登記失業工人後、昨爲第二日、登記之工人、較第一日愈形擁擠、但秩序甚佳、計滬西方面登記一千餘人、滬東方面登記六百餘人、卡德路登記處、係登記閘北江灣吳淞等處失業工人、各該處之失業工人多已四散、故登記者寥寥、昨日登記者雖較第一日爲多、亦增一百卅四人、原定該處登記至明日爲止、視明日登記人數、是否躊增、如無必要、即不再展期、浦東區失業工人、定於明日起開始登記、登記處設浦東大街前浦東大戲院對面日華紗廠工會內、登記處總幹事、由卡德路登記處之爲謂響調任、規定登記日程、七八兩日係登記日華紗廠一二兩廠工人、該會對於已登記之工人、正積極統計、以便設法救濟、聞第一日登記之滬西工人、統計男三五五人、女一一七八人、內除一人已有工作不計外、願回籍者有廿六人、須介紹工作者一五〇六人、該會對於須介紹之工人、將交介紹股竭力設法介紹、其願回籍之工人、並擬日內先行遣送一批、滬東失業工人登記者、其所以較少於滬西之數、據該區登記處總幹事趙增祺云、因上海第五廠、已於前日開工、而依該區規定之登記日程、四五兩日又適爲登記上海紗廠工人、故登記人數較少云、

◉江海關昨焚毒物

江海關緝私隊、近三個月內、在各輪船上搜獲違禁毒物甚夥、於昨日上午八時、運赴浦東陸家嘴關棧碼頭焚燬、市公安局第三區張區長、魏率武裝長警一排、淞滬警備司令部派憲警、市政府徐紹修、市公安局戴遇朔、特區法院居之敏、地方法院程執中、監督公署陸有常、拒毒會范定鉥、周遂等、由海關中西人員黃耀傳馮勃干敦勸招待、並將毒物當衆拆視傳閱、核對賬冊無誤、九時開始焚燬、至正午完畢、計焚去烟土十九擔六十八斤二兩、估值銀九萬三千八百四十三元九角、此外尚有嗎啡藥粟殼紅丸等、共估值洋四千二百十元、又烟燈等估值一百六十三元九角、當命小工持錘擊破、一併投窰焚燬、

◉昨日天氣驟變

▲上午和暖 ▲下午寒冷

本埠最近數日天氣甚爲和暖、華氏寒暑表熱度升抵八十度相近、故路上行人、皆穿單衣、昨日上午尤甚、晨起即覺異常和暖、無異夏日氣象、不料下午一時後、風雲驟轉、陰霾密佈、熱度驟退三十餘度、馬路間貧苦小民、頓呈瑟縮之狀、夾衣不足以禦寒、忽然變爲冬日氣象、

◉同志合作社經募捐款報告

同志合作社第經募十九路軍、第一次共得洋一千餘元、業經在時事新報發表、茲將第二次捐款名銜報告如下、陳守之・劉履吉・沈良卿・程惠貞・陳冬章・鄭恒昌・無名氏・涂長生・黃織昌・沈安雲・陳大人・黃淡雲・劉達芬・唐齊閣・張一敬・袁潤卿・劉孔富・姚震驊・吳炳麟・無名氏・俞慶瀾・姚根・陳子鑒・方祓舟・楊埠昇・盧俊文・王春林・殷文輝・郭祥成・葉子淇・顧星昌・李太太・唐太太・張先生・蘆先生・劉蓮弟・胡一太太・邢浩眞・顧斌・袁燃銘・朱冠仁・徐詠詩・鄭鏡人・劉寶・張瑛・張蘇帶・王洪儒・孫崇懿・龐景瑛・葉君（夯挺毅經募）・以上各一元、張佩英・李小阿福・無名氏・劉蓮青・張英芬・胡先生・王元生・陳丁湛・張鸞洪・潘襲鸞・王蓮孫・殷樸如・謝軒震・盧郁文・章妙珍・張韶年・胡玉鑒・李夢吉・盧老太太・吳步玉・徐晶裕・夯賢泰・梁慧珠・以上各二元、周萃保・周啟昆・以上各二元半、葉淵・邵玉丁・鍾光・胡老太太・夯發樞・周世述・馮增壽・以上各三元、陳妙眞・陳嗣棠・以上各四元、王魁臣・劉蓮芝・劉蓮芳・殷文章・梁念彥・夯龍德・金寬生・陳先生・王先生・劉運珠・劉瑞昭・劉瑞弟・徐西門太太・史久密・邵徵誠・徐祖康・徐祖華・徐祖德・徐月娥・鄒太太・徐雲娥・以上各五元、劉蓮蓮・劉德麟・邵素心・沈季玉・芮恭先・徐夫人・李謝世孝・以上各十元、劉陳定貞・繆太太・李祖蔭・徐純房・以上各二十元、許錫鑽四十五元、楊雪岩四元八角、彭華光三元二角、潘小姐八角、金永齡・金永樺・金潤章・以上各五角、倪人康・唐黎孔・江奎明・陳先生・以上各四角、王公館・無名氏・胡婁聲・方有光・周伯誠・以上各二角、以上總計四百四十一元九角正、用以製軍用棉背衣計洋九十九元三角、又付婦女捐助軍用服裝會合購軍用品洋二百元、又購軍用風藥眼鏡洋二十五元、尚餘一百十七元六角正、

◉南洋被難廠工 家屬會請求援助

海關鏡光小輪被擄渡船滿載南洋烟廠女工一案、家屬聯合會數次向海關及南洋烟廠兩處交涉、要求撫卹、迄無結果、昨日家屬會特擴衣宣言、請求各界援助、（詞長從略）

◉各學校消息

▲大同大學 滬南大同大學、已於一日開學、四日上課、新舊學生註冊者、已有半數、聞該校大中學兩部、日內尚須招收戰地借讀或轉學生、凡有學校證明文件者、可免試入學、本學期縮短暑假、以補足缺課、

▲正風中學 戈登路正風中學、此次戰事、未大受影響、正式上課、已逾一月、祇以交通阻隔、外埠學生到者甚少、現學生紛紛報到註冊、各教職員、亦莫不努力、

▲市商會商業夜校 本埠市商會商業夜校、昨晚正式上課、該校爲謀補界學生來往便利起見、特將上課時間、略爲提早、英文科各班、第一時自六時三刻至七時三十五分、第二時自七時四十分至八時半、又國文班與日文班、均自八時四十分至九時半、學費酌量減收、如國文班減少二元、日文班減少三元、英文班各班減少四元、打字班減少五元、現各班學生餘額無多、

◉失火燒斃幼孩

▲陳世良遭殃

昨晚八時半、法租界徐家匯路五福路口江北黃包車夫陳世良家、因炊爨晚膳、遺火失愼、因係草屋、無法施救、迨大自鳴鐘救火會驅車往救、陳家已全部被燬、並延燒鄰屋五間、至九時始行撲滅、是役、陳之六歲幼子小六子、因未及逃出、葬身火窟、

上海徐重道國藥
總分號十家聯合
今日大減價
壹天
徐重道國藥號 廣通僑融券

敬告外埠顧客
暴日犯滬舉國同憤敝號地處安全華市商會命照常營業現下郵件寄遞水陸運輸通行無阻諸君尚請源源賜顧不勝歡迎惠顧
徐重道國藥號啟

◉中青足籃球比賽取消

▲通告各隊取回保證金

中國青年會主辦之足籃球聯合比賽、因受滬變之影響、初擬暫停、今因天氣漸熱、足籃球季將告竣、且時局不佳、故於前日特開比賽委員會、議決比賽取消、通知各隊前往領回保證金、

◉火警彙誌

▲青年會　四川路二百零一號基督教中國青年會二樓會食堂、於昨晨一時二十分、忽然起火、中央救火會得訊後、立即驅車前往、旋即灌熄、

▲其昌棧　楊樹浦底寶礪頭對面、浦東怡和公司其昌棧七號東棧內、堆棉花一千六百餘包、昨日下午一時五十分左右、棧中忽然起火、當由中央救火會・虹口救火會・及海關小輪等渡江前去澆救、損失頗鉅、該棧東西兩棧曾於去冬及今春兩次失慎、昨係第三次、

▲嚴大生　昨晨六時四十分、法租界南陽橋口自邇部大華里一號嚴大生藥材號、突然失慎、火勢燎原、法租界救火會聞警趕救、灌射約一小時之久、方始撲滅、計燬去統樓一大間、並聞有某種珍秘貴重藥品、亦同付灰燼、

◉黨員救國會招待報界

黨員自動救國會、昨晚七時在八仙橋青年會食堂、歡宴各報記者、席間由該會常委黃濠報告、略謂本市黨員鑒於國難當前、自動奮起、統一組織、成立本會、志在喚起全國各地黨員、取一致行動、決以實際工作、挽復本黨信用、深望報界予以援助指導、次由該會常委兼組織部主任王學權、報告該會最近工作情形、至九時始散、

◉自行車旅行家抵滬

乘坐自行車週游全球之林那卑梳氏、已於上月終行抵上海、彼自去歲七月七日、自新加坡啓行、歷經檳榔嶼曼谷西貢海防而入中國、復經北海香港廣州北行、途出長沙漢口、而抵金陵、由折邐迤而達上海、此後復將北發、擬至津平遼瀋等地觀光、再至旅順高麗、而入日本、然後東渡至坎拿大、南折入美境、暢游新大陸、再東渡赴歐、由大陸行返印度本國、林那本印度士人、此次來華、備承各地優遇、林那盛稱中國文物之美、謂外人宣傳中國多內亂、地方萑苻不靜、實則中國內地之平安、較之亞洲其他諸邦、其安謐實生平所未見、而中國鄉村之優美、人物之醇樸、實覺東方文明遠勝西方云、

生丹與生活與生命

現在百業蕭條、生活堪虞、經售生丹、利益優厚、可以解決生活問題、
夏令時疫叢生、生命堪虞、預備生丹、辟瘟治疫、可以挽救生命危險、

功效……
▲防疫辟瘟　▲開竅強心　▲止吐解悶　▲清心順氣
▲退邪散熱　▲疏風祛寒　▲化食消積　▲開胃健脾
▲生津止渴　▲清血解醒　▲消除口臭　▲立止腹痛

夏令將屆　生丹需要激增　從速訂定獨家經理　利益獨占
百業蕭條　生丹時令必需　從速訂定獨家經理　勝算可操

招請各地獨家經理　經理章程函索即寄
上海白克路二五〇號　九福公司啓

人丹批發改訂新章

本公司發行龍虎人丹已歷二十餘載藥材純用國產功效遠勝舶來茲爲優待各界代售起見重訂批發章程折扣佣金一律從優從四月一號起概照新章辦理該項新訂批發章程如承函索立即寄奉不誤謹此奉聞惟鑒察焉

上海中法大藥房啓

◉盛澤丞被控詐欺取財

▲原告爲陳調元等之豫成公司
▲要求判償還十四萬四千餘元
▲控其不能按照契約交足礦煤
▲盛辯訴訴訟程序上難以成立

安徽省主席陳調元等組織之豫成公司、於十七年春間、合與鄱樂煤礦公司訂立抵押契約、由豫成每月墊款若干、而鄱樂則每月須交煤五千噸、現豫成公司以鄱樂並未照約履行、特派代表蘆信存延董俞律師以詐欺取財罪控鄱樂公司總理盛澤丞及盛綬臣等於上海第一特區地方法院、請依刑法三百六十三條治罪外、並附帶民訴、要求判令償還國幣十四萬四千餘元、原狀略謂、緣被告人於民國十七年三月間、以鄱樂煤礦公司名義、託由伊姪盛綬臣向本公司董事陳調元・高鏡・等商墊款、以該公司所出煤斤作抵、訂約時即由自訴人經理之豫成公司交付國幣五萬元、自後每月墊付國幣三萬五千元、被告人每月至少須交付煤五千噸於豫成公司、訂約後、自訴人即按照契約履行墊款、而被告竟違背契約、自豫成公司十七年訂約以來、至十九年一月底止、陸續騙去國幣十四萬四千三百二十八元之巨、自訴人查悉鄱樂公司每月僅能產煤四萬餘噸、且須交付同昌一萬五千噸、契約所載月付五千噸、實係欺罔行爲、且該公司原定資本三百萬元、實際所收、不及一百二十萬元、對外竟稱爲註册有限公司、其爲有意圖詐、至爲明顯、至其所收豫成公司之欵、又非完全交付鄱樂公司、大部份均歸被告人個人所有、綜上所陳、被告人實犯刑法第三百六十三條之罪、請求鈞院迅賜飭拘被告人到案、依法嚴懲、並懇判令償還國幣十四萬四千三百二十八元、以伸法紀而維權利云云、被告盛澤丞接奉法院傳票後、亦即延奏聯奎律師具狀、逐欵答辯、大致謂所訂係專銷礦煤契約、其要點爲由豫成給付定洋五萬元、又每月接濟洋三萬五千元、凡鄱樂所產之煤、除自用及本地另售外、其運往外埠者、除去交付同昌一萬五千噸、此外悉由豫成專銷、試辦一年、計煤六萬噸、每噸定價洋八元、一切轉運費用及稅捐、由豫成担任、本地售煤、其價應較專銷者提高、以保護豫成之利益、自訂約後、統計付與豫成之煤六萬三千九百八十七噸、豫成應付煤價爲五十一萬一千八百九十六元、加定洋五萬元、而鄱樂所收豫成之欵除往來代付及退欵轉去外、實祇五十五萬五千四百八十八元四角六分、總數實有紺無盈、雖鄱樂應還豫成四萬三千五百八十九元三角九分、因豫成尚有種種要求、致彼此未能銷賬、此種結算債額問題、如雙方不能一致、大可請求法庭判決、欲以詐欺繩鄱樂、則事實上殊不可通、自訴人謂欵由騙取、則虛誕極矣、查鄱樂早經註册、資本何止一百二十萬元、且契約目的爲專銷產煤、註册與否、於專銷人無涉、至謂所收豫成之欵、非照約完全交付鄱樂公司、一部份歸被告個人所有、則可稱荒謬絕倫、收付爲雙方公司之事、被告僅由各董事推任代表簽約、竟能栽指其中、如此故入人罪、誣告實任、要不可免、自訴人僅爲豫成副經理、其經理高鏡、現尚存在、自訴人無權提起自訴、本案訴訟、與程序亦不成立、基上所陳、應請駁斥本案自訴云云、昨由特院沈叔木推事傳集兩造審理之下、諭改期七天、候派法警往鄱樂公司吊取賬簿、再行續訊、

◉戈登路破獲共黨機關

▲抄出蘇俄政府佈告

中央黨部最近據報、上海公共租界戈登路七百零一號門牌屋內、有共產黨重要份子組織機關、秘密活動、爰特轉令上海市公安局嚴行查緝、經滬公安局長遴派幹探、會同戈登路捕房中西探員、於前日按址馳往、拘獲貴州人金味園・謝銘遠・柳青・及四川人陳儷驗・等四名、搜出反動文件頗多、內有蘇俄政府佈告一紙、尤爲重要證據之一、昨晨、解送江蘇高等法院第二分院、由趙鉅鑑推事・錢啓忠書記官・特開偵查庭、捕房律師厲志山・陳述破獲情形後、市公安局探員聲請將該犯移提往公安局調查辦理、旋因捕房律師對於移提一點、聲明捕房不能同意、遂由趙推事諭被告等仍暫收押、改期再訊、昨又續獲女共黨一人、亦尚在偵訊中、

◉王子良被暴徒炸傷

前任吳淞要塞司令部及十九路軍軍部副官王子良君、現住法租界貝勒路均益里三號、前晚八時十分、王乘自備之六三五號汽車自外公畢歸寓、詎車抵弄口、王下車入弄、正在撳按門鈴之際、忽有暴徒預伏黑暗處、向王拋擲炸彈一枚、轟然一聲、震動遠近、王左臂稍受微傷、暴徒乘間兎脫、追王之保鑣及家人四出追趕、奈已杳如黃鶴、王乃歸寓將傷處稍加包紮、即赴捕房報告、捕頭立派中西包探趕往查勘一過、並將炸燬彈片檢拾存案、聞該炸彈乃係少數炸藥所製成、(暴力甚微云、查王君旅滬有年、迭任軍職、待人接物、和藹可親、在外向無仇怨、今竟發生此事、(恐係暴徒誤會所致、

◉市輪渡駁船傾側

▲落水數十人

上海市輪渡淞滬班、行駛以來、搭客日見擁擠、前日上午七時、由滬開出之頭班專輪抵淞後、另由小駁船將搭客渡至岸上、詎當時乘客衆多、均爭先躍登駁船、且輪上職員照料不妥、致駁船向半邊傾側、乘客立足未穩、紛紛落水者、約三四十人、附近各小船見渡輪肇禍、均上前施救、即將落水者、先後救起、惟當時人數未明、據乘客云、約缺少兩三人、旋亦打撈未獲、「昨晨擺渡碼頭前浦江中浮起一屍、因無船隻往撈、見該屍向張華浜杀去、不知是否渡輪上落水淹斃之乘客云、

◉招尋張裕隆家屬

張裕隆家屬、居吳淞錦泰街二十號、自戰事後、不知可曾脫險、若有親戚知友等知下落者、請函寄大連山縣通須鄉町永源船行順源號二樓爲感、「張蕃同啟、(即名錫麟)

◉介紹律師騙欵

住居滬西康腦脫路之本地人顧新根、自其父逝世後、遺有財產頗多、但顧父臨終時、曾立遺囑、載明所有遺產應由顧新根兄弟二人平分、詎有顧父之姘婦出而反對、以致雙方各延律師、欲請律師預備涉訟、其時有鄰居湖州人朱海園者、自稱對於訟事頗有經驗、且與律師界素識、倘需律師、當可介紹、顧果爲所動、遂約定日期地點、以便磋商進行、屆時顧乃奠命如約前往東方飯店晤談之下、由顧交與銀九百五十兩、洋五十元、嗣據朱報告用途、謂業以五百兩聘就沈維明律師、辦理訟案、而對方律師爲袁希濂、故將所餘之四百五十兩路費、俾免聽財、此外之五十元、則致送於書記張某矣、顧初尚不知被其欺騙、後始覺可疑、乃赴袁希濂律師處詢問、纔悉完全遭騙、因投老閘捕房報告、捕頭飭探於前日往廣東路新高陞旅館二十二號房間、將朱海園拿獲、昨晨解送第一特區地方法院、由沈推事提訊、原告延陸恩律師述明案情、質之被告、一味抵賴、謂係原告挾嫌誣控等語、沈推事論被告還押、候傳集人證再訊

◉楊秉蘭醫師診所遷移

楊秉蘭醫師、向在滬東北平行醫多年、(民國十四年、特渡美專修兒科婦科、回國後、即在老靶子路五洲藥房、設有診所、戰事發生後、即遷至南京路四十九號中央大廈一樓A字三號惠羅公司對面、每日下午二時至五時、照常診病云、

◉四行發行準備報告

▲第一一八次

四行準備庫、係由鹽業金城中南大陸四銀行、聯合設立、專辦發行中南銀行鈔票事宜、每星期公告一次、茲照錄上海準備庫二十一年四月二日第一一八次公告如下、鈔票流通額、二千零九十二萬二千九百五十七元、準備金總額、二千零九十二萬二千九百五十七元、內計、現金準備一千三百四十五萬七千一百十四元八角七分、保證準備七百四十六萬五千七百九十二元一角三分、

◉天氣報告

徐家匯天文臺昨日下午四時三十分氣象報告云、此間海濱及馬鞍島以南、天氣晴而更寒、有雨、山東及黃海上有強烈之東北風至西北風不等、東海及台灣海峽間海濱則有北風至東北風不等、東海及台灣海峽內風勢加勁、而無定向、日本海上旋風加劇、因低壓經過、向東北東方進行所致、又昨日下午三時前二十四小時內、本埠氣溫、最高七七・七、最低五五・八、去年同日最高六一・五、最低三四・五、

國內要電

國聯調查團昨赴武昌視察

[漢口] 調查團三時半乘海州巡艦赴武昌、先視察災民收容所、旋乘汽車赴武大茶會、晚七時返漢、(五日專電)

分別接見各界代表

[漢口] 調查團五日上午九時至十一時半、分別接見各界代表談話、商界九時至九時半、新聞界九時半至十時、學界十時至十時半、工界十時半至十一時、由李頓詢問、各代表亦分別陳述意見、繼調查團赴戴家山視察堤工、定三時過武昌、赴武漢大學茶會、惟風大是否前往尚未定、(五日專電)

[漢口] 調查團五日接見新聞界時、由李應成陳述意見、分二點、(一)抗日非排外、(二)抵貨非抵日本人、(三)日人干涉漢口言論、並詢李頓對日人強迫東省人民慶祝僞組織成立之感想、李笑答、我們注意的、言次李頓詢及漢口歷次排貨情形、經一一答覆、李頓表示滿意、次接見學界代表時、由陳時發言、遞意見書後、並交日報侮辱國聯・侮辱中國元首・及挑撥中外感情之證據多種、又接見商界代表時、由賀衡夫發言、接見工界代表時、由王錦霞發言、(五日專電)

陳周公宴顧維鈞等

[漢口] 陳光組・周澤春、五日午十二時、假金城銀行宴中國代表團、到顧維鈞等數十人、(五日專電)

何宴席上演詞補誌

[漢口] 何成濬宴調查團致詞、略謂鄂受水災及東北上海事變影響、招待甚簡、意則至誠、諸君已在滬視察戰禍、當深印腦海、我對國聯決議均接受、諸公對我國盼和平之誠意、當無疑義、鄂處全國中心、任何事變、均受影響、此間人民對此次事變、豈無憤慨、政府則以治安關係、力勸信仰政府及國聯、俟公平解決、故數月來地方平靜、中外相安、諸君此來附帶調查水災、鄂水災重大空前未有、中央有整個計劃、因事變影響、今向災民言治安、其難可想、但和平恢復後、振災當有辦法、與國聯主持人道相合、諸公視察後、當能同情、且國聯對會員國、自公平無偏、吾人對於中日事件、亦不過求公道、深信諸君調查結果、必能實現公道、副吾人之望云云、(四日專電)

[漢口] 李頓在何成濬歡宴席上答詞、對水災極表同情、幸防範認眞、未發生流行病、至貴國將東北問題交與國聯、乃一種誠意合作之表示、果希望有圓滿結果、亦必須中日合作、吾人所知兩國政府、現者有誠意、希望兩國人民促政府、俾和平早實現、(五日專電)

津浦沿路奉令警戒

[徐州] 津浦警備部奉軍政部電、國聯調查團七日由津北上、九日可到津、由浦口至臨城一段、除隨車衛隊、由谷司令派遣外、沿途警戒、仍由該軍擔任等情、王均奉電後、四日已通電津浦綫浦臨間各駐軍長官各站站長、及銅・蕭・宿・靈・懷遠・鳳陽・滁州・全椒・來安・江浦各縣局長、一體遵照、維持保護、(五日專電)

津埠預定歡迎程序

[天津] 歡迎國聯調查團程序、五日決定如下、(一)調查團預定九日晨抵津、屆時派市府科長沈迪家、赴西站接洽歡迎、(二)各界及民衆代表限千人齊集總站歡迎、(三)每界推總代表一人、登車接談、(三)調查員下車赴西湖飯店休息、派段茂瀾・陶堅招待、中國代表及隨員、赴利順德飯店休息、派沈迪家・張銳招待、派黃宗法爲總繙譯、(四)九日上午十時、在西湖飯店接見民衆代表、(五)正午在省府公宴、宴畢攝影、(六)下午三時、赴東站登車赴平、(五日專電)

[天津] 各界上國聯代表團書共列二十一項、各界領袖簽字者千五百人、(五日專電)

汪精衛等一行專車自京駛洛　林主席留京未同行

[南京] 汪精衛・陳璧君・顧孟餘・陳公博等、五日下午三時五十分、專車赴洛、出席國難會議、林主席仍暫留京、聞係以國聯調查團由漢過京北上時、尚須與一度交換意見、(五日專電)

[南京] 府參軍長呂超奉林命、五日下午七時先赴洛、代表招待國難會議各會員、載傳賢改六日赴洛、于右任因事留京、(五日專電)

[徐州] 路訊、汪精衛以國難會議即行開幕、急待赴洛、五日午四時專車離浦北上、並有呂超陳公博等兩列車先後同行、即晚十二時可過徐西駛、林蔣等赴洛尚有待、(五日專電)

章嘉活佛赴洛出席

[洛陽] 行政院五日發布院令、派專員招待應聘來洛出席國難會議之內蒙大師章嘉呼圖克圖、(五日專電)

[太原] 章嘉佛五日晨謁閻後、午車赴洛、(五日專電)

[徐州] 章嘉呼圖克圖將赴洛、出席國難會議、蒙藏委員會特派陳棟樑恩和阿木爾熙耀文三人、五日由京過徐北上迎接、據談、章嘉備兩提案、(一)整頓蒙旗民風、(二)注重西北國防、章并擬於參加會議後、赴京陳述西北邊防、及整理蒙古狀況、(五日專電)

[北平] 章嘉佛今過石莊赴洛、出席國難會議、(五日專電)

各地國難會員啓程

[濟南] 今本省國難會員何思源・張葦村・朱經農・由濟赴洛、(五日專電)

[南京] 滬國難會員王曉籟・宋淵源等五日晨過京赴滬、據王談、余等此行主張(一)對日作正當防衛抵抗到底、剋期收復東北失地、肅清淞滬敵踪、(二)爲謀全國一致對外起見、從速結束黨政、實施民治、於六個月內制定民治主義憲法、實行憲政、(三)爲應付當前國難充實政府力量起見、在憲政政府未成立前、立即集中人才、「不分黨派、組織國難政府、以上建議、當提大會討論、(五日專電)

中東路哈綏交通恢復　日軍鐵甲車失事經過

[哈爾濱] 東鐵哈綏綫交通恢復、救國軍退橫道河子、戰事停、日鐵甲車止海林站、(四日專電)

[哈爾濱] 由中東鐵路東段避難來此者述四月二日日軍鐵甲火車、在海林失事情形、據謂海林附近有一段軌道、爲丁超軍隊所拆毀、適日軍鐵甲火車疾駛而來、出軌傾覆、日軍得此消息後、即派工程車往修、但此車未到、而丁超部下伏兵已起、痛擊失事車上之兵士、交戰數小時、開死傷者衆、日方喪亡幾何、現尚未悉、但據日方報告、華兵卒被擊敗、遺棄死屍百具、及傷兵五十名云、修路車被華軍攻擊、受迫駛回、至戰事停止、始駛抵前方、而將傷兵運往橫頭河云、(五日路透電)

林境內之藩吉軍、共有萬名、聞海蘭泡方面且有援軍絡繹開到、多門之司令部現設東平、昨晨日軍已開始向方正方面總進發、(五日路透社電)

[北平] 日多門師團昨向方正縣自衛軍總攻、并派大批飛機、在空中擲彈、(五日專電)

義勇軍退扶餘　農安方面

[哈爾濱] 三日早五時農安南方一里處六間房・長安堡・牛羅屯・發生激戰、日熙軍左右包抄、佐以空中飛機投彈、復以裝甲車五部衝鋒、至八時後、義軍因損傷過重、並因歸路爲馬占山軍截斷、遂向扶餘方面退却、日軍三日午入農安城、(四日專電)

日軍增援于部　向方正方面進發

[哈爾濱] 三日自衛軍宮長海部、在高力帽子擊破熙軍李文炳旅、李有陣亡訊、所部半遭俘、半退黑省木蘭、于深徵部一旅爲自衛軍馮占海逼退延壽、日調天野旅團往增援、(四日專電)

[哈爾濱] 今日此間接日人方面消息、海電)

中東路用品繼續運入俄境　李紹庚向俄局長抗議

[哈爾濱] 滿洲國新旗、現已與俄旗併懸於中東鐵路之上、關係照莫斯科訓令辦理、衆認其爲俄國承認新國之初步、但中東路用品、繼續運入俄境、可知蘇俄對於新政府并不信任也、(五日路透電)

[哈爾濱] 中東鐵路華人董事長李紹庚已向局長魯迪氏抗議車輛運入俄境事、而俄人副董事長亦有同樣抗議、俄董此舉、殆僅爲形式上事、但魯迪依然將鐵路用品運入俄境、數量極鉅、幕後必有莫斯科訓令、可以想見、(五日路透電)

東北叛逆商討關稅自主

[北平] 東北叛逆昨召集營口・哈埠・龍井村等地海關代表、討論關稅自主問題、將於調查赴滿前、發自主聲明、(五日專電)

痰滯不動　痰多不化　痰積不暢　痰阻不通　咳嗆不止
惟有速服
痰敵藥片
立能化痰爲水、劇除痰根、從此肺強氣足、永無痰病、即咳嗆氣喘、諸症服之、亦必立見奇效、屢試屢驗也
大瓶二元內一百廿片
小瓶一元內四十八片
上海四馬路
中西大藥房

痰敵露
茲爲適合病家之需要起見特於原有之藥片外新增一種其藥力性質功效與藥片完全相同
價目每瓶一元五角

婦女專用品
月月紅
肝鬱內傷月經停滯婦女患之不獨妨碍生育而體育亦受不良影響此丸爲通經活血平肝消鬱妙品服之神效
每瓶一元
每打十元

五洲藥房發行

救星　請認　山得爾地

五淋二濁、腫痛危險、不幸而患之、實爲不可告人之隱病、法國彌地藥廠有鑒於此、爰採精粹之藥料、製成山得爾彌地藥丸、患淋濁者依法服之、無論病症之久暫、腫痛之輕重、非但痛除腫退、指日可期、抑且濁止淋通、永不復發、但有須請諸君注意者、即山得爾彌地每丸之上、均印有(MIDY)爲記、無此記者、必係僞品、

服法　初服每點鐘一丸、歷兩日夜、不愈以後五天每天服四丸
注意　服藥期中宜節勞靜養、忌進燥熱食物、尤須戒絕房事

全國各地中西藥房均有出售
上海江西路三六七號
華商新華行
獨家經理

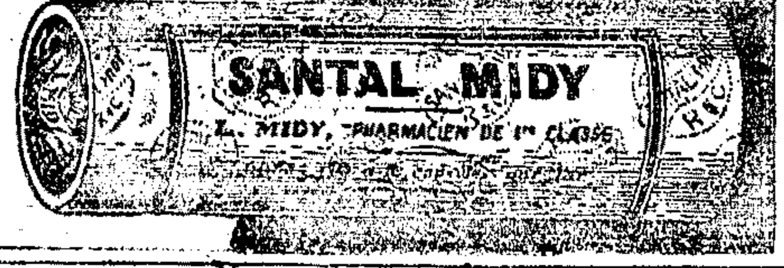

全球第一(老牌)白濁神藥
法國
山得爾亨利白濁丸

謹防影射
全世界各華藥房均有出售
總經理信源行
上海江西路十號(三洋涇橋)
詳細說明書附在瓶內

燕京停頓土源斷絕
煙民避難到處荆棘
時機危急勢將待斃
欲保生命即日戒煙
節資助餉救己救國

救苦金丹

戒煙第一、照常吸煙、見煙自厭、
▲煙癮一錢服藥一料、十天戒淨、
▲每料一元五角、函購起碼兩料、寄費加一、
▲各埠藥房均售
上海白克路大通路口
天津峻芝堂

招商局船期廣告

江新快輪准於四月六日星期三晚開往漢口沿途各埠均靠

江華快輪准於四月七日星期四晚開往漢口沿途各埠均靠

公平快輪准於四月六日星期三晚開往烟台天津　惠顧請駕臨

渣華郵船公司

芝巴德號準於四月七號開往廈門香港爪哇各埠如蒙　四川路四十一號本公司接洽無任歡迎　電話一六二四七　甲A1532

鎮江福運輪船股份有限公司公告

茲經本公司董事會議決於本年五月一日在鎮江本公司開股東常會各股東屆時攜帶股票入會證出席[illegible]起至開會日止停止過戶除分函外合亟登報公告

三北公司萬象快輪定四月七日禮拜四開往福州

本輪賬房啓　甲A

寧紹公司老寧紹輪船准於四月六日星期二開往漢口沿途各埠均靠

大達大通輪船公司滬揚綫恢復原時開行通告

啓者敝公司前因[illegible]各延長至每日上午九時開行[illegible]　戊A

上海各大學學生抗日救國聯合會緊急通告

茲決定於本月七日（星期四）下午一時在本會辦公處開代表大會討論一切重要事宜屆時務希各校代表出席爲荷　總務部啓　甲A1617

澄衷中學通告

本校以地處滬東致遲未開學現滬地業已解嚴本校決於最短期內籌辦開學登記如有相當人數即行分別開班并自即日起開始登記至本月十日爲止但登記時初中須繳登記費五元小學二元開課時即在學費中扣除本學期上課時間減少初中小學學雜等費酌予減收特此通告　戊A481

教育部備案　教育局立案　新民中學開學通告

本校因時局影響暫借法租界[illegible]安全之地點[illegible]於四月十一日開學[illegible]　甲A1644

中華職業學校通告

本校開課已將二週本學期授課時間爲數無多本校學生無論已否註冊已否登記有志來學者統限於四月十五日前到校辦清入學手續依時上課否則下學期一概留級務希注意　戊A476

上海市教育局立案　南洋商科高中附設　南洋夜學招男女生

本校學生均已開學[illegible]英文商業[illegible]英租界[illegible]　甲A1645

復旦大學通告

本校已定於四月[illegible]日開學[illegible]　戊A474

南洋中學及分校復課招生通告

本校定四月[illegible]日復課[illegible]

國華中學上課通告　續招男女生

本校地處公共租界[illegible]　校長蕭遠　443戊A

中國體育師範學校開學招生並減收各費

本校定四月十日開學上課[illegible]　校長顧拯來　校址上海西門路白雲觀對面

交通部上海第二交通職工子女小學校通告家屬

本校現借文監師路市立飛虹小學設臨時辦事處正在籌備開學　甲A1523

上海市私立錢業中小學校開學通告

本校茲定於四月十一日開學新舊各生均於是日來校領單繳費四月十三日正式上課特此通告

廣州燕塘軍事政治學校啓事

啓者本校近日疊接各處來函以招生日期及章程見詢查本校本期學員尚未畢業并無招生之事[illegible]期招生當再行登報[illegible]　戊A383

教育部備案　市教育局立案　私立惠靈中學上課並招插班生通告

本校現設臨時校舍於公共租界戈登路八十八號（海防路口）[illegible]安全十六路無軌電車均可直達[illegible]正式上課現各級尚有餘額[illegible]　甲A1526

新世紀函授學社新聞學科招收學員

本社創辦以來疊接各界投函紛紛要求開辦新聞學科茲爲適應社會需求與造就專門新聞人才起見特設新聞學科[illegible]寄社址上海閘北[illegible]　主任黃天鵬　513乙A

商務印書館善後辦事處通告第十四號（爲同人特別儲蓄摺遺失登記事）

啓者本館同人特別儲蓄摺有遺失者[illegible]　商務印書館善後辦事處謹啓

施卓人律師受任李周氏常年法律顧問啓事

茲受任上開當事人李周氏（即大華旅舍主李鳳林之妻）聘爲常年法律顧問[illegible]　事務所四川路一八二號　電話一八八七五　甲A1594

章士釗律師事務所代表大達公司標賣大德輪船通告

本律師受大達輪船公司委託標賣該公司所有之大德輪船[illegible]　戊A480

郭衛法律事務所通告

出財產目錄及標賣各一份[illegible]本事務所現設於上海河南路三馬路北首會文堂書局二樓[illegible]

幫辦律師黃人龍　余祥琴

地產部潘春明　文書聶雁影

事務主任古偉青

郭衛律師受任丁祥豹君常年法律顧問

玉岑君常年法律顧問　事務所河南路三馬路北首會文堂書局二樓　電話九四五七五　甲A1615

朱希雲律師受任張泉盈君常年法律顧問通告

本律師茲受張君聘爲常年法律顧問嗣後如有侵害張君財產及其他一切法益者當盡依法保障之責此佈　事務所愛多亞路三八號　電話一二三〇一號

律師詹紀鳳一綱受任東方成法律顧問

本律師等茲受大祿鞋店方成君延聘爲法律顧問[illegible]　乙A523

律師王書麟代表仲與永成源綢莊退股聲明

律師王書麟代表仲與　景瀛　馥聲　聞啓　退股聲明　同昶綢莊　增康綢莊　海華綢廠

徐祖燕律師代表仲　景瀛　馥聲　聞啓　與永成源綢莊拆股啓事

徐祖燕律師代表同昶綢莊仲　景瀛　馥聲　聞啓　拆股啓事

徐祖燕律師代表增康絲巾莊仲　景瀛　馥聲　聞啓　拆股啓事

徐祖燕律師代表海華綢廠仲　景瀛　馥聲　聞啓　拆股啓事

[illegible]

拆股聲明

和記梁記在永成源綢莊雲成名義股份內併拆出所有股本紅利官息均已領回特此聲明[illegible]

王培源律師受任好運道書局盧繼影常年法律顧問啓事

張恩灝律師受任程裕和茶漆號常年法律顧問並重要聲明

正誠法律事務所譚毅公律師遷移啓事

本所自四月一日起遷至八仙橋愛來格路三德里四百七十八號[illegible]

上海電話公司

自公共租界及法租界全部電話改裝完全自動式後[illegible]

君需有良好訓練之接綫生乎？此爲君之接綫生之機會矣。

緣改裝自動電話之結果，本公司勢必停止許多接綫生之服役，其中且有服務成績優美者，此爲現在事實上所不能免者也。故凡商號或機關如有以司理家接綫機或將來之私家接綫機乎？若然，則此等接綫生以供採用，請知照本公司交通部私家接綫機股，電話九四〇九〇，分機九〇號。當即如命指派。

河南省公路局招標建修周口沙河大橋工程廣告

本局擬在周口沙河上建修鐵筋洋灰拱橋一座計三孔共長一百二十公尺凡願承包此項工程者希到本局領取投標章程標單及施工說明書等並隨繳印刷費洋十元暨投標保證金洋二百元招標日期定於二十一年四月二十五日截止並於五月一日上午十時在本局當衆開標特此通告　甲A1599

賑務委員會自廿一年一月一日起至二月底止經收賑款報告並代災民致謝

河南中原煤礦股份有限公司捐洋三千元　上海明星影片公司捐洋二千元　南京大同麵粉公司[illegible]

[illegible]

戊A475

恕訃不週

敬啓者譚默敬先生之夫人國民革命軍第二十一軍軍長譚道源軍政部兵工研究委員會主任委員譚寄陶第五十師軍械處長譚仲之母譚太夫人於民國二十一年三月二十一日壽終長沙高正街二號本宅享壽六十有三謹擇三月二十七日成服四月二十日成主二十一日家奠二十二日出殯恐訃不週用特登報

聞　　譚宅司書魯滌平　呂苾籌　岳森　朱耀華代告

監察委員奇君子俊追悼會通訊處啓事

奇君子俊奔走革命有年全家遇害至深悲痛同人擬爲開會追悼並將奇君事略寄各報披露海內賢豪凡與奇君素有交誼者倘以詩文見輓請寄交洛陽監察院或南京監察院辦事處至奇君追悼日期俟決定後再行登報奉聞

安愼坊房客公鑒

北四川路安愼坊房屋自戰事發生後各房客相繼搬遷茲以該處交通業經恢復各房客除已向敝處接洽續租或退租者外其尙未前來接洽者務請於四月十五日以前到江西路二百十二號金城銀行五樓敝處接洽逾期未來即作退租論即請注意爲荷　振業地產公司經租處啓　乙A507

北四川里房客公鑒

本里各房客自戰事發生後均相繼遷去目前北四川路已照常通行本里房客除一部份已向本公司接洽續租或退租外其餘未來者請于四月十五日前到九江路十四號本公司商洽一切如過期不來者則本公司當作其退租論俾可另行召租　開宜公司啓

三新里 崇業里 房客公鑒

啓者本處經租北四川路三新里崇業里房屋自戰事發生各房客相繼搬遷本處爲欲明瞭是否繼續承租起見曾迭登申新兩報公告各房客于本月五日以前到本處接洽在案顧至今未來接洽者仍不乏人爲此再行登報公告務希于本月十日以前速至愛多亞路三十八號六樓本處接洽倘逾期不前來即作退租論本處當將該屋另行召租特此通告　遜百克大律師經租處啓　乙A637

天同路源茂里房客公鑒

啓者此處房屋損失不堪全部恐未堅固須重新改換建築限各房客於四月底一律遷清所有三四月份房租一概免收以前欠租希各房客付清爲要特此公告　賬房在北京路二號克佐時洋行內　英商恒業地產有限公司　新瑞和洋行總經理　啓　乙A94

東虬江路積善里房客公鑒

本里住房暨店面房屋自三月一日起歸本行經租早經在衖口貼有佈告前因戰事搬遷目下交通業已恢復各房客請於本月二十日以前到仁記路北一號本行接洽續租或退租如逾期不來即作退租論務請注意爲荷　通益經租賬房啓　甲A1634

地父賜鑒

所辦之事康特來滬與坤元崑山叔等磋商妥協已有確實辦法亦已集合齊備特此登報稟告請見報後速臨坤元或崑山叔處面商進行辦法萬勿延悞爲叩　國康謹稟　甲A8851

劉百成君鑒　茲有要事相商請即來函示知接洽地點　瑞泰啓　A乙522

松鶴兒覽　至於爲難之處當能如願辦理切勿在外逗留以慰長念　運法啓

上海煤業公會向麥資洋行聲明道歉

啓者前由敝公會檢查股員等將麥資洋行煤炭擅自扣留經公會調查該煤確係麥資洋行之貨物並非新閘路永昌煤號之貨特此佈告　上海煤業公會啓

中國化學工業社緊要聲明

本社收取賬款向由本社出給收據（蓋有圖章）並由收賬員簽字蓋章爲憑其有欵者亦以出納科收條或在送銀簿上加蓋本社圖章並收銀人圖章方爲有效此外概不發生效力本社恐未週知特再重行聲明　戊A893

中國紅十字會第二十一傷兵醫院更換證章聲明

本院自四月五日起各職員改發瓣圓形銀質藍邊白地紅十字證章暨淡紅色符號以前所發本院紅十字布質袖章及杭州市婦女救護隊袖章概行作廢特此聲明　中國紅十字會第廿一傷兵醫院

江蘇上寶川崇啓菸酒牌照稅寶山支所緊要聲明

查本所自一月二十八晚閘北發生戰事停止辦公所有各項文卷新舊牌照等册等件均經裝箱封鎖留存所內日前派員前往搬運不料均遭遺失其牌照及照根之號碼因册並失無從查考未能詳載尙有奉分局頒發戳記水災賑欵未募捐册五本一併遺失除專案呈報外合行登報聲明作廢本所現於上海支所內附設臨時辦事處（在南市大南門內阜民路三八一號）　主任沈驤副主任楊鼎同啓　四月六日　甲A1637

遺失聲明

今遺失四行儲蓄一〇四〇二號存摺一扣及徐華連章一粒除向該行掛失外特此聲明作廢　徐華連啓

遺失聲明

今遺失鎭江中國銀行一九八號存摺一扣及華卿方形圖章一粒均已遺失又遺失浙江興業銀行一四六五號存摺上所用之華卿方形圖章一粒除向該行掛失外特此聲明作廢　徐華卿啓

吳佩孚啓事

夏曆三月七日爲鄙人五十九歲生辰聞昔年袍澤海內知交將推愛我之深情寵以延年之美意既滋慚感尤切悚惶當茲天災流行國難未已嗷鴻遍野愧無壽世之方戎馬在郊忍拜酌觥之賜親朋車騎敬謝光臨錦繡文章概辭盛貺由衷之語並非故意矯情相知已深當荷愛人以德特伸忱悃統惟亮原

懷恩堂啓事

自一二八戰事發生後本堂工作均已停頓四月三日堂會議決暫借愼恩中小學一部份校舍爲臨時禮拜堂每主日上午十時半起恭行禮拜虔誠事主屆時務希各教友聯袂而來不勝盼切之至（地址）愛文義路五百六十八號（在卡德路大通路間）可乘一二路電車或十六路無軌電車直達特此佈告　甲A1646

囍 張福康啓事

謹詹國歷四月九日爲三小女于歸濟陽際此國難之秋一概從簡於是日午假座中華酒樓敬備杯酒恭請諸親友多已遷徙住址不明恕不具柬諸希諒荷　法租界黎來街張元泰號　張福康啓　甲A1341

美商瑞文洋行緊要啓事

ZAIS, STEINMAN & CO., INC.

本行自一千九百三十二年一月一日起華文行名（石利洛）已改爲美商瑞文洋行曾經登報並函通知各往來各行號接洽在案現報上所登之石利洛洋行係另爲一家與本行毫無關係茲爲避免誤會起見特此聲明並本行經營絲綢紗布衣料及花呢等各色貨品均由本行專員直接選擇且交貨迅速而又再本行銷路極廣營業旺盛如有批發客家請至本行接洽無任歡迎

29 SZECHUEN RD, TEL. 19257

四川路二十九號　電話一九二五七　美商瑞文洋行啓　甲A1419

（上虞百官）谷丹霞啓事

哀啓者先嚴竹溪府君痛於本年三月二十九日壽終正寢所有生前爲人口頭保證或書面保證以及一切經手事宜因年幼無知不能擔任自即日起概作無效特此鄭重聲明伏希各界矜鑒是荷　棘人谷丹霞泣血稽顙　乙A524

曹恒山啓事

謹詹國曆四月九日爲長子俊發授室薄具喜筵恭請光臨不勝榮幸席設本定洋布公所因該所暫容災民不能他遷現准席設南市小南門救火聯合會內屆期誠恐諸親友枉駕該所特再登報奉聞恕弗另柬相邀諸希鑒原是幸　德行里一號　曹恒山啓

湖南旅滬被難同鄉資送會啓事

此次資送被難同鄉回湘承招商局江順輪業務主任張延齡先生江安輪業務主任安慶先生新銘輪業務主任蔡先生慨允免費遞送本會無限感謝江順輪並定於本星期四（即四月七日）晚開凡我被難同鄉務請於星期三日以前到湖南會館領票上輪切勿遲誤　甲A1626

上海市廣告業同業公會啓事

本會迭據各會員來函申請謂廣告費項負有重大責任代理商得援用向有慣例各報之許可代理廣告者如有任何形式欠費或停業及應付各報各廣告店宜停止登載並拒絕其再登者特此聲明諸希公鑒

上海鑄亞鐵工廠啓事

本廠因受戰事影響未能開工各職工現時毋庸來申免勞跋涉一俟時局平靜開工有期再行通告　甲A1563

范小船

限日醫治傷寒痧痘驚風乳瘡發熱不愈分文不取

本醫生限日醫治完全誇大欺人謀利之流不同門診凡經病人限日四日治安不愈者完全退還診金出診期滿不愈元收病二元多收十日病一元起計門診十二時起至四時止

陳謨兒科療養院（海寧路分院）

分診所　霞飛路外國墳山東首　電話八〇九四四號
療養院　甘世東路甘郵　電話七四二八六六號

朱南山醫士遷回開封路通告

本醫士見時局平靜交通恢復自國歷四月七日起同孚小南鶴阜遷回開封路同興里四八二號照常應診門診時間上午七時至下午二時止電話四三五八二號　甲A1605

白濁新手術

花柳白濁專家胡挺甫

白濁由淋毒雙球菌侵入尿道所致若不根治傳染極廣恒有延劇十年八載而殘廢者絕嗣者頗不乏人至於殘廢之中終不知致病之由來鄙人數年老濁時發時愈精神痛苦不堪言矣後經（四川路寧波路轉角）白濁專家德醫姚菊巖悉心診視察其用德國醫界最近發明治效最速之電療新手術旬日後病始霍然至今年餘從未復發故鄙人深知今日世界醫藥之發達莫如德國而德國醫界實驗發明者必有驚人成績受恩之餘用特披露報端以告世之同病者　診時上午十時至下午六時星期日下午休息　●程貽澤敬

客中無聊誤入花叢致患白濁初起時覺小便刺痛白濁淋漓遍服各藥均未見效且白濁而淋血膀胱發炎又染下疳橫痃等惡疾寒熱交作痛苦不堪呻吟床第慘變萬分幸蒙友人介紹挺甫醫師施以根本治療除內服注射外并用新法電療不半月即告大愈感激之餘聊誌數語藉表謝忱並告諸同病者有所問津焉　劉耀初

胡挺甫醫師診所　院址北京路北京大戲院對面永康里

◎受戰事損害各戶注意◎

上海市商會 社會局 會計師公會 爲發給戰事損失表格通告

爲通告事查日兵犯境凡在本市內之各工商業住戶公團等直接間接之遭受損害爲數頗多經本局等辦理初步調查一面另訂詳細表格分給各被害者填送經登報通告在案茲以前項初步調查行將竣事合行依照原定調查計劃製發詳表以期明確除已填送初步調查表各戶按址分別檢寄外仰戰區內外各被害人不論直接間接如未收到前項表格者查照下開各欵領表填送關係國際交涉幸勿放棄權利是爲至要此佈　計開（一）詳表可向市社會局（南市木局及霞飛路和合坊四號）市商會（天后宮橋）及會計師公會（香港路四號）函索或面索（二）如索前項詳表須註明性質（商號工廠住戶學校或公團）附寄郵票二分（三）其已填送初步調查表者當按所開通信地址分別檢寄（四）本局等收到詳表後即製發登記證交各被害人收執爲鄭重起見務請填表者簽名蓋章（五）前項表格填就後請仍寄香港路四號會計師公會

國民政府軍事委員會通告

爲通告事查本會前在洛陽所發黃綾紫尾白形徽章「上字」及國民政府黃綾委員會徽章「國字」自即日起一律取消特此通告

陸軍第八十七師司令部軍需處通告

凡本師傷病官兵現住私立醫院者本處無法調查可速向南京本師報名須註明部隊職級姓名受傷地點及日期入院年月日等各項以便登記並派員發放四月份借支特此通告　乙A015

茲承第十九路軍總指揮部賜交本會救濟費洋四萬元除掣奉收據外用特登報鳴謝以揚仁風

上海戰區難民臨時救濟會（會址雲南路仁濟堂）

華成煙公司出品

美麗牌

華成煙公司出品

東北叛逆電外部 不招待顧維鈞

［南京］叛徒謝介石以僞滿洲國外長名義致電外部、反對顧維鈞以中國代表資格隨同國聯調查團赴東北調查、該電五日確已達外部、大意略謂、該僞組織與我國尙未發生國交關係、不便招待、聞外部已電顏代表報告國聯、並電顧維鈞與調查團、商應付辦法、對該電以措詞荒謬、決置不復、（五日專電）

延吉日僑遷避

［哈爾濱］間島、部敦國軍已抵延吉、日僑均逃朝鮮、駐咸鏡北道之日軍一聯隊、向間島出動、在琿春有國際共產軍三千、與救國軍聯絡、日方頗感恐慌、（四日專電）

東三省日軍換防程序

已由日皇批准

［東京］東三省日軍換防程序、已由日皇批准、今日下午已發出第八第十兩師餘兵之開拔令、第八師之餘兵、將於本月十四五日由青森開往大連、第十師之餘兵將於十五六日由宇野出發、亦開往大連、原議將鮮兵第二十師撤回朝鮮、今決議暫留一旅駐滿、據陸軍省宣稱、鮮兵一旅之留滿、蓋擬用以在寥廓區域剿匪云、（五日路透社電）

［東京］內閣今日已核准荒木陸相昨日提出東三省日軍換防之程序、午間將呈請日皇批准之、此種程序爲遣派第八與第十兩師中尙未調出之兵士、從四月中旬起、前往東省、以換回日人佔據瀋陽後調往東省之朝鮮師團、（五日路透社電）

東省郵務局長 嚴拒移交郵政

［北平］榆關電、東北僞交長丁鑑修、迭次派員向郵政管理局交涉、要求接管、均被該郵務局長巴里地嚴拒、僞府異常懊喪、近郵務局長表示、無論僞府如何要求、決不允許、（五日專電）

三井三菱 決議貸欵僞國

［東京］三井三菱兩大商社昨與政府當局商妥後、今日決議以日金二千萬元貸與滿洲新政府、由朝鮮銀行經手、其條件規定利息五厘、五年內如數償還、以鹽稅羨餘爲擔保品、初傳該借欵不取利息、且不需擔保品、今日正式消息發表後、諸疑皆釋、（五日路透社電）

徐永昌請辭晉主席職

傳晉綏省府將同時改組

［北平］徐永昌有電到平稱、即來平養胃病、幷辭晉主席、傳繼任人選、已定趙戴文、綏主席傅作義亦表消極、傳綏晉省府同時改組、綏主席有易崔廷獻說、（五日專電）

夏斗寅辭軍職

［南京］夏斗寅電軍政部、辭二十一路總指揮十三軍長及武漢警備司令各軍職、悉已准、（五日專電）

平津校院代表謁汪請願 朱家驊赴平 商洽教費問題

［南京］教部長朱家驊、五日下午七時、乘平浦車赴平、晤蔣夢麟・任鴻雋等、商平津教費維持辦法、平津各校院教職員聯會推代表王季緒等三人來京、謁汪請願、㈠由院令財部先撥平教費一個半月、㈡另組平津各院校俄欵教費管理委員會、直接辦理、月撥俄庚欵三十五萬充平津教費、不經轉財部、免挪用、㈢分期籌還以前積欠、汪囑京前、派員告王等、對所請願三點、原則表示接受、候自洛返京、商宋朱兩長、籌妥法、（五日專電）

［北平］校院聯會今開會、僉以教欵雖匯到三成、但仍難維持、決派大批代表南下、作最後交涉、平津罷課恐終難免、（五日專電）

政治學會在籌備中

［南京］中國政治學會發起人互選高一涵・周鯁生・杭立武・張奚若・蕭師舜・蕭公權・梅思平・等七人負責籌備、最短期間、即正式開成立會、（五日專電）

捐資購備防毒面具

［南京］實部中央工業試驗所製造防毒面具成功後、各界以前方需用甚多、醵資捐購者極踴躍、粵某鉅商捐洋一萬元、鎭江商會捐洋一萬元、蘇州總商會捐洋二萬元、粵商之欵已匯到、鎭蘇兩欵亦即匯云、（五日專電）

李石曾過濟晉京

［濟南］李石曾今由平過濟赴京、李談、對時局主張合作、互助建設、共赴國難、不可鬥爭奪取、破壞國難會議是對外、不能用以對內、來反對黨、麵包問題各方加增生產力量、自易解決、如只奪取、必起鬥爭、胡先生對黨向主嚴格、汪先生主開放、今因地位移轉、胡論調有變、瓶甚關係、（五日專電）

宋子文曾仲鳴抵洛

［北平］洛陽電、宋子文・曾仲鳴四日晚抵洛、（五日專電）

鄒作華啓程返國

[北平] 鄒作華電平、謂考察歐美軍事政治畢、已由美啓程返國、(五日專電)

趙欣伯行動仍被監視

[北平] 瀋訊、被日人拘禁之漢奸趙欣伯、現雖釋放、行動仍被監視、此次日人委爲招待調查團委員長、意在欺騙國聯、超將來招待該團、如不能實現日人所規定計劃、或日人認爲不滿、前途仍極危險、(五日專電)

第二批游歷團抵平

[北平] 歐美游歷團第二批二百餘人、今晚抵平、(五日專電)

駐平日軍演習戰術

[北平] 日軍今晨在東單作戰術演習、另一隊在東城各大街游行示威、(五日專電)

教部調查東北教育

[北平] 教部訓令平市教局調查東北教育破壞情形、藉供外部交涉資料、遼寧學生宣傳隊定明午出發張垣、宣傳募欵、(五日專電)

歐亞三號機自平飛京

[北平] 京平航空復航、歐亞三號機今晨飛洛轉京、(五日專電)

晉各界舉行植樹紀念

[太原] 各界五日在中山公園舉行植樹紀念、閻及軍政要人均到、參加者萬餘人、閻講造林救國、(五日專電)

韓復榘等祭陣亡將士

[濟南] 今日韓率總部全體官佐及各師旅代表、赴辛莊烈士祠、致祭三路軍陣亡將士、各機關長官均到、韓主祭、祭畢、韓對各軍官訓話、大意、人皆有死、他們爲國家爲大義爲人格而死、死的有價值、現國難當頭、望大家努力、維持隊伍、將來要比他們死的更脫快、更有價值、對十八年脫離西北軍、與十九年討逆兩戰役原因經過、尤慨乎言之、謂軍隊是國家的、不能爲一人作工具、(五日專電)

[清江浦] 第二十五路軍總指揮梁冠英、五日晨親率總部官佐及駐浦部隊、往南郊該路軍因公或陣亡官兵墓地祭掃、(五日專電)

[徐州] 劉峙派副官長陳嘉俠五日晨來徐、祭掃一軍陣亡將士公墓、即晚返汴、(五日專電)

日艦球磨離青島

[青島] 日艦球磨五日晨六時許、開旅順、(五日專電)

青島緝獲巨匪貼天飛

[青島] 鉅匪貼天飛由平度來青、昨被公安局在東鎮緝獲、(五日專電)

何應欽由洛進京

[徐州] 何應欽五日晚乘隴海快車由洛抵徐、當轉平浦車赴京、(五日專電)

路孝忱屍身運揚收殮

[鎮江] 第三十六軍長路孝忱字丹甫、四日由揚乘船赴淸淮掃墓、因猝病斃于邵伯舟次、其屍身于五日運揚收殮、(五日專電)

蘇教育費分配辦法

[鎮江] 蘇省二十一年度教費預算以四百三十萬元爲原則、分配辦法草案、經教費會修正通過、(五日專電)

太湖輪在五里湖擱淺

[無錫] 五日太湖輪由湖州來錫、因風大水涸、在五里湖擱淺、(五日專電)

國外要電

八年之後 菲島准許獨立

美衆院以多數票通過 史汀生力持反對理由 胡佛將否決交付複議

▲路透四日華盛頓電 美國衆議院今日通過規定菲列濱可於今後八年內獨立之議案、農業界見此案通過、頗爲欣幸、以爲目前免稅進口之農產、將來當可徵稅、但國務卿史汀生於今日發表一函、反對甚力、謂美國對於菲島如撤銷指導地位、則菲島勢必發生經濟政治與社會上之混亂、終必爲日本或他國所宰制、美國若脫離菲島、無異表示其懦怯與無能、而美國在遠東之威望、必不免於喪落、因美國此舉、幾等於放棄美國所擔任保護之區域也云、

▲國民四日華盛頓電 美衆院今日以三〇六票對四七票、通過海爾氏菲列濱獨立案、該案規定菲島經八年過渡時代後、可不必經過國民大會、即成爲獨立地位、今日在衆院討論四十分鐘後、即表決通過、惟國會中贊成者雖若是衆多、而胡佛總統態度、逆料在此時期、定將否決菲島獨立之任何法案、蓋自去年陸長視察菲島後、總統與陸長俱已表示意見、認該島猶未充分進步、可許以完全獨立、故料此案之眞正試驗、將在總統否決後退還複議之際、目下投贊成票者、僅爲自私的本國利益起見、未能顧全大局、而一般製糖業尤亟願該島獨立、俾可高築關稅障壁、冀獲昭蘇機會、今此案若經總統否決後、則將來復議之際、勢必拉攏許多共和黨議員、爲總統後盾、其結果亦正難逆料也、

東報對史汀生函之反響

▲路透五日東京電 今晚各報皆於顯著之地位、登載美國務卿史汀生關於菲列濱島獨立案之函、政界似甚以美衆院通過菲島獨立案爲異、蓋衆院曾有從不視菲島獨立問題爲最近將來之實際的建議也、史汀生恐准許菲島獨立後、日本有加宰割之可能、日人謂此種恐慌、實無根據、衆信如美國願許菲島獨立、則日本願締結協定、擔保其獨立、日人深以史汀生之函含有帝國主義之語調爲異、謂讀此函者、決不信與近故參議員波拉氏之函出於同一手筆云、

俄行政會主席 揭破列強陰謀

促人民作抵抗準備 亡命白俄回國活動

▲路透社五日里加電 人民委員行政會主席摩洛托夫、今日在莫斯科發表有關係之演說、謂某某帝國主義之大國、現正計議攫取遠東蘇俄之土地、彼敵國者、謀建一白俄緩衝國、以爲繼續進攻蘇俄之立足點、蘇俄急宜作抵抗之準備云云、

▲國民社五日巴黎電 此間政界接聞莫斯科消息、亡命白俄刻正準備在遠東活動後、爲之一驚、據俄報載稱、由某某兩大公代表報紙已接巴黎電稱、上海白俄齊伏羅度夫教授署名、宣布其大公立將啓程赴滬、籌備在西伯利亞沿海省建設一緩衝國、同行者有提克斯拉夫人迎達將軍、與隨員多迦達將軍、於一九一九年至一九二十年間各國出兵西伯利亞時、曾爲一重要主角、嗣即隱居本國、此次將統率白俄隊伍、將來新國成立後、即爲總司令云、

日本向德訂購 捲筒鐵絲何爲

料與中日戰事有關

▲路透五日柯洛業電 聞日本現向德國郝爾菲爾特地方培斯太格捲筒鐵絲廠定購大批貨物、須以長時期全廠工作、始能製造完畢、據說此項定單與中日戰事無關、按培斯太格爲德國製造捲筒鐵絲最大最新式之廠、近因缺乏定單、已停閉一部分之工作、

英法竟日會商

對多瑙河問題 獲有充分諒解

泰狄歐乘輪返巴黎

▲路透四日倫敦電 英閣員今日與法總理等、集議於唐寧街十號英首相官邸、討論歐洲大局、尤注重多瑙河諸國之問題、其所議及者、包括經濟財政政治等事件、歷六小時始散會、與會者英方爲首相麥唐納·外相西門·財相張伯倫·商部大臣任錫曼、法方爲總理泰狄歐·財長佛蘭亭、第一次集議自上午十時至午後一時、後又自二時半集議、至晚五時止、今晚發出官方公報、謂英法當局皆認其所研究之問題、僅可藉國際協定解決之、因是之故、星期三日討論此問題之四大國間、必須有密切與親善之合作、四國大會既即將舉行、故英法當道現不欲成立任何協定、惟覺雙方互換意見、可便利大會之工作、英法政府咸望能迅速成立公同辦法、於尊重第三方面合法利益之下、使多瑙河諸國間有經濟諒解之可能、以及便利多瑙河流域內平衡與安穩狀態之恢復云、晚間路透記者進謁首相麥唐納、麥聲明今日之談判殊稱順利、初步之探討、現已告完畢、各代表間有充分諒解、皆決計努力於四國會議內進行協定計畫、英法閣員深信於協定內、各方利益儘可包括無餘、麥首相希望會議所得結果、能使各參預國互相信認、庶可戮力同心、以友好精神解決今夏所須解決之種種問題、聞各國鑑於今日會議之成功、嗣後或將舉行同樣會議、用以解決歐洲難題、散會後、泰狄歐仍留英首相官邸、與麥唐納作私人談話、旋往晤前外相李定勳爵、晚間赴倫敦狄利勳爵之宴會、宴會畢、即乘輪返巴黎、聞今日會議未有正式決議、英法雙方均可自由修改意見、官方表示希望四國會議、能於最短期間內成立協定、蓋多瑙河諸國情形甚窘、其間一二國有經濟崩潰之危險、補救辦法未容稍緩也、今日會議席上、法代表曾表示恢復歐戰前協約之希望云、

▲路透四日巴黎電 巴黎時報稱、倫敦之英法談判、範圍甚廣、除多瑙河問題外、賠欵及縮減海上軍備等問題、亦在討論之列、尤注意設法成立法意間關於海上軍縮之協定、聞法國對於關稅事、已提議在七月間英帝國經濟會議以前開始談判云、

歐洲四國會議

今日在英外部舉行

▲哈瓦斯四日倫敦電 外部宣稱、四強會議之第一次集會、將於星期三下午二時三十分在外部舉行、首相麥唐納·外相西門·財相張伯倫·商部大臣任錫曼代表英國、佛蘭亭財長及其專門委員代表法國、外次蒲洛代表德國、外長格蘭第代表意大利、亦各有專門委員隨同出席、格蘭第定於明日到此、蒲洛於星期三八時三十分可到、會議約開至本星期末爲止、

▲國民社四日柏林電 德國出席多瑙河會議代表、由外交次長蒲洛領袖、今夜自柏林啓程、將先往喀爾斯魯愛與總理白魯寧晤商後、再於明晚動身赴倫敦、聞蒲洛在倫敦會議畢、即將逕赴日內瓦、出席國聯理事會、白魯寧因辦理選舉、將稍緩赴日內瓦、大約須至十四日方能成行、

▲哈瓦斯四日羅馬電 意大利外長格蘭第、晨間晉謁首相墨索里尼、旋於午後二時啓程前往倫敦、以代表意大利出席四國會議、

▲哈瓦斯四日羅馬電 四強會議開會時、意大利之態度如何、則觀於意大利之備忘錄可以知之、意政府在該備忘錄中宣稱、意大利所以關心多瑙河問題者、不僅因其爲強國之一、且因其爲奧匈帝國繼承人故也、意大利又爲多瑙河流域各國進出口市場、並握有多瑙河各邦所需要之海口、意大利常爲奧匈兩國辯護、兩國有所需要、意大利在日內瓦復爲之援助、俾能滿足其希望、意大利所以如此、正因該兩國利用意大利海港也、法國主張列強不參加多瑙河五國會議之議、意大利曾聲明保留、今日召集四強會議、意大利甚以爲幸、蓋藉此可以避免巴黎對於列強參加多瑙河各邦會議之無謂筆戰也、

▲哈瓦斯四日柏林電 柏林一般意見、皆以爲四強會議、祇爲預備性質之會議、不能解決多瑙河之根本問題、蓋有關係各國間之意見、尚極紛歧、且四強會議中亦無多瑙河各國之代表參加、故此項問題、若能變易其目前所預定之討論範圍、則日內瓦當可爲根本上之研究並解決之、蓋德國一貫其傳統政策、欲於多瑙河待援之各邦、與列強之間訂定優先稅則之協約、而所謂列強者、德國實居首要地位、此外柏林方面對於倫敦會議中、亦將談及賠欵及協約國債務之消息、甚表懷疑、蓋德國目下關於賠欵問題、似不願有何新談判、若能待至六月舉行、則德國可無復選舉之發、而形勢將更順利、現德國將重行頒布關於財政經濟之各種嚴厲法令、此種內政措施、適與賠欵會議同時產生、蓋藉此可以使德國所提出無力償還之主張、益增其力量耳、

南斯拉夫內閣改組

▲國民四日貝爾格勒電 南斯拉夫內閣今日向國王辭職、按南內閣係去年九月由急進農民民主黨組成、有塞爾勒人七員、克羅特人四員、斯洛文人二員、由席夫廓維夫將軍任首相、繼續狄克推多政府、嗣後在國王指導之下、建立强固中央政府、各省則允以地方自治、

▲哈瓦斯四日貝爾格勒電 內閣辭職後、頃由前外長瑪林廓維夫重組新閣、於午後五時半宣誓就職、一切閣員悉仍舊貫、惟前總理席夫廓維夫、則將以軍隊總監頭銜、重入現役軍隊服務、

公電

◉萬縣來電 各報館均鑒、案奉總預備軍司令長官任命狀開、任命王陵基爲總預備軍第一路縱隊司令官、並頒發本寳關防一顆、文曰、總預備軍第一路縱隊司令官等因 竊查倭寇肆虐、不顧世界和平 蔑棄國際公約、佔我遼瀋、復擾淞滬、凡有血氣、莫不義憤塡膺、我十九路軍將士、忠勇抗戰、義聲所播、舉國同欽、近者國際調查團抵滬、倭寇對於和議、毫無誠意、仍暗中積極備戰、陵基戎馬半生、飽經憂患、丁茲國難、義屬後人、茲奉新命下頒、敢不勉効驅策、謹於四月一日、在萬縣防次就職、并於是日啟用關防、除令飭各部整頓待命、隨時開拔外、尙望海內賢豪、川中袍澤、深凛危亡之禍、共圖挽救之方、指示周行、用紓國難、不勝迫切待命之至 總預備軍第一路縱隊司令官王陵基叩陷、

要聞

◉列國對日

脫退聯盟推測

▲謂必喪失南洋羣島統治權

東京時事新報載日內瓦電云、自日本脫退聯盟說發生後、歐洲各國政界、引起極大之注意、僉謂日本苟脫離聯盟關係、同時發生一重大問題、即曩時依國際聯盟議決、對於南洋羣島委任日本之統治權、勢必喪失、最近探悉聯盟政治部方面消息、若日本脫退聯盟、則立即取消日本在南洋羣島之委任統治權、將由英國或德國繼承一切權利、或將南洋羣島讓售美國、亦未可知、又謂中國若不變態度、聯盟總會不得不繼續討論滿洲問題云云、

◉義軍老北風部

迫滿鐵大石橋

▲東北健兒三四萬大活動
▲佔領八里河後向滿鐵進

大連通信、遼西義軍老北風部隊、自三月十七日佔領海城縣後、即在遼西各地募集健兒、組成強而有力之義勇軍、總計人數不下三四萬、包括步馬砲各隊、器械亦極充足、其隊下各路指揮爲大强字·打的好·邊防·全山·三點·北海·海紅·海樂·老實人等十餘人、三月二十七日下午四時、復佔領八里河、翌日(二十八)其部屬千餘人、又佔據大高力房、當即派偵探隊探日軍狀況、是日午後、該隊進迫至滿鐵幹線之大石橋車站、並將該地僞警署署長王家寳捕獲、繳獲槍械十餘、現駐旅大之日軍、已向海城方面出動、預料不日將有大戰也、(三月二十九日)

◉青島日貨充斥

▲輸入已超瀋變以前額數
▲奸商並將日貨假充國貨

青島通訊、日貨在長江以南、旣無銷路、日商遂改變方針、專在華北一帶、極力推銷、天津青島爲華北唯一通商口岸、兩處遂成爲日貨輸入之總樞、青島奸商、心死已久、不知亡國之恨、乃定購大批日貨、源源輸入、故日來市面日貨充斥、各大商號之棧房、均貯滿日貨、即白糖一項、連日入口者、已不下數百萬包、其他貨物、可想而知、據調查最近日貨之輸入、已超過九一八以前之額數、最可恨者、奸商政合永復興昌兩家、竟預購日商鐘淵紗廠出品之九龍洋布、蓋印國貨字樣、由郵局分別寄往山西·陝西·兩省銷售、每家每日寄出者、約在兩千包左右、(每三疋裝一包)將日貨改作國貨、蒙蔽國人、其心更不可勝誅、又三月二十四日泰山丸進口、運到日貨一萬六千二百八十一件、二

亞林防疫臭水

殺敵……殺菌

國難當頭我不殺敵敵則殺我
疫癘當頭我不殺菌菌則殺我
今春慘禍疊興死屍遍地疫菌將乘機蠢起諸君欲免爲疫菌所殺乎請即購
澆洒各處自有殺滅微菌保障生命效力

五洲大藥房發行
各藥房均售

園林樹木

創設十八年培植農林園藝行道風景樹木菓樹木盆景花木球根宿根花卉花草蔬菜農作物籽種苗承造公園石笋假山瀑布漁池花籃花圈文明彩球農具肥料殺蟲藥劑目錄函索即寄(歡迎參觀)上海小西門西華街𥳑康里南洋種苗公司

粵路股東鑒

現准廣韶路局將二十年十一月份公債息欵毫洋四萬元支撥到會又第四期息欵業已開派凡領息者須將全張債票繳驗路遺者准將數次到期息票合併領息(以六期爲限)此佈 粵路公債基金保管委員會

門人徐麗洲

龔小伯痧痘兒科

福煦路同孚路東公茂橡皮公司 電話三三三二六

張道中醫師

診所愛多亞路大世界西首馬霍路口永祥里八號

楊素蘭醫師診所遷移

本醫師已由老靶子路五洲藥房遷至南京路 電話94661

蘇州 張繩田 傷寒女科 痧痘幼科 來申

惠羅公司對面四十九號中央大廈一樓A字三號每日下午二時至五時照常診病
診所二馬路望平街和帽莊內電話九二四〇七

國醫章巨膺診所遷移

老垃圾橋南浙江路厦門路口尊德里十二號電話九三三五二 門診上午九時起出診下午二時後

中英政府化驗註冊

姚佐頻根除日濁丸

本醫生發明此丸會在全國註冊局審定國民政府工商部商標註冊淞滬衛生局化驗證明上海特別市衛生局化驗英國政府註冊嘀嘛政府註冊藥性和平無攻伐瀉不墜之弊濟毒止痛之功專治新久五淋白濁不論過熱或花柳傳染有此痛苦者均能不保證到病除永不復發患者均可試服 各埠大藥房有出售
◉總發行所上海三馬路大舞臺對面
◉姚佐頻大藥房謹啟

食積秘結之煩惱

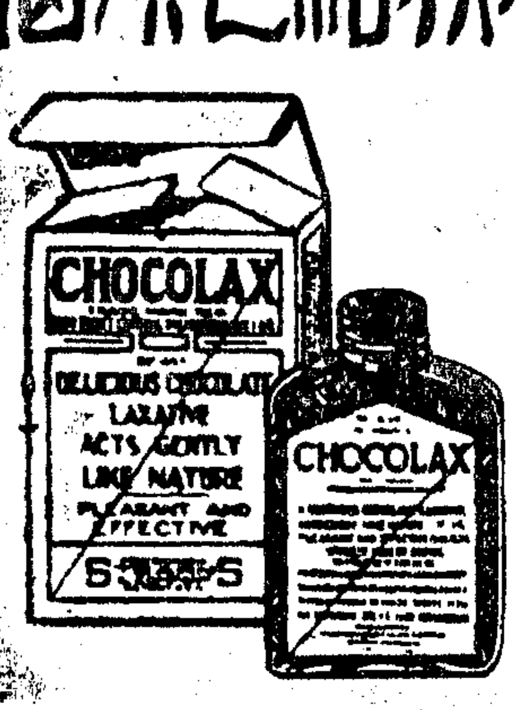

一日不便則胸膈。二日不便則發熱。於是心身不快。百事無生趣。惟常服吃果樂濟導片。則腸濟便通。日臻康強。

吃果樂片王道和平。藥力宏偉而自然。適非尋常猛烈瀉藥所可同日而語。

各大藥房均有代售

美國安寗公司出品

NOVARSENOBENZOL "BILLON"

法國老牌

皮隆氏九一四

梅毒聖藥 價廉功偉
治病強身 莫與比倫

諸君認明法國第一老牌「皮隆氏九一四」以免危險而保安全

各大藥房均有出售

中國總經理 上海 天津 漢口 立興洋行
各埠 卜內門洋礦有限公司

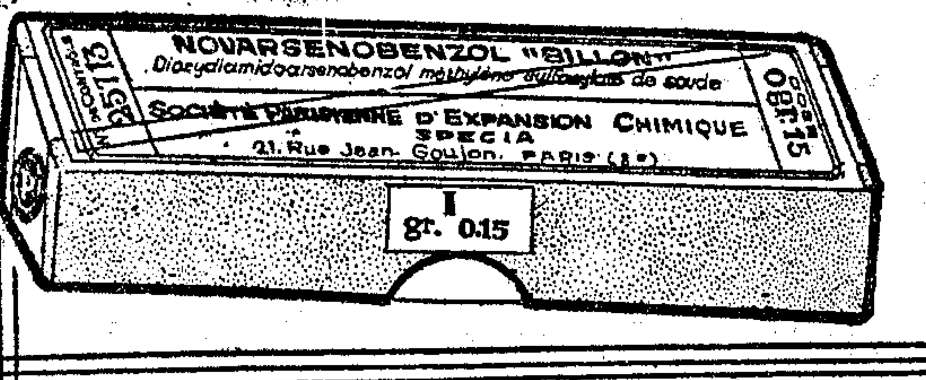

成長期中之健康孩童
有時亦需壯力之食品
以增進強健之骨骼

商標 解百勒 麥精魚肝油

TRADE MARK 'KEPLER' COD LIVER OIL WITH MALT EXTRACT

乃爲骨骼軀體腦質而備之食品君欲見孩童之有强壯四肢及潤紅面頰而健康者在其平時食物中須加入「解百勒」麥精魚肝油

本品貼有華文仿單 各大藥房均有出售

BURROUGHS WELLCOME & CO.
(PROPRIETORS: THE WELLCOME FOUNDATION LTD., LONDON, ENGLAND)
LONDON AND SHANGHAI

英國倫敦 中華上海 寳威大藥行(英商寳威氏基金有限公司)

十九日原田丸進口、運到日貨一萬一千零五件、以上兩批、估價約值百萬元、玆將各商號購入貨物數量價值之可考者列表如下、(其不可考者不在此數)

商號	物品	數量	價值(元爲單位)
復聚東	精白糖	四二五〇包	五五·五七五
義聚東	同	二〇〇〇包	二六·二〇〇
義泰昌	同	二七五〇包	三六·〇二五
德聚東	同	一四五〇包	一八·九九五
集慶長	同	一五〇〇包	一八·六五〇
新泰行	同	一八〇〇包	二三·五八〇
新潤泰	同	五〇〇包	六·五五〇
德興祥	同	一一〇〇包	一四·四一〇
義源興	同	二五〇包	三·二七五
萬祥號	海珍品	五三件	七·六二九
惠源隆	直貢斜紋呢	三二〇疋	二·九〇七
義泰豐	大坂紙	五〇件	三·七四〇
義泰豐	精白糖	五〇〇包	六·五五〇
豐昌隆	同	五〇〇包	六·五五〇
恒裕公	大阪紙	五〇件	三·七四〇
順成永	水菓	一一〇件	三·一六八

◉留日學生無恥

▲慶祝滿洲僞國成立

據日本札幌北海道時報載稱、三月十五日在北海道大學內、開滿洲國成立慶祝會、到會者有東三省出身之留日學生七名、首由瀋陽人王仲彥演講「古代滿洲族之英雄」、錦州人張際中關增祿、亦相繼演說、末由王廷政代表學生方面、發表日滿提携之必要、並謝日本之援助得以成立滿洲國云云、

◉調查團 由京西上情況(二)

▲附錄國聯處理中日糾紛經過

丙·行政院各國代表的人物

在九月七日國聯大會的時候、法義德三國代表、均由其外交部長親自充任、英國因內閣風潮發生、外長不能親自出馬、故由老外交家薛西爾伯爵代表、及到九月十九日行政院開會時、所謂和平健將之法國外長白里安已返巴黎、英外相又未出席、行政院已失其重心、及開會後數日、德國外長寇蒂、又因法國內閣總理及外交部長薇德聘問、趕回柏林、而義外長格蘭地、覩此情形、亦借故回國、所以行政院頓成無權無勇之機關、此爲其態度軟弱緣因之一、

丁·出席行政院的各國態度

(一)英國 英·法·德·意·日· 向爲國聯中有權有能之國家、而尤以英法爲最、故小國每有不滿國聯爲英法把持的表示、國聯會員雖有五十四國、而能制止戰爭者、祇有英法日意德五强、此乃五强之所以爲行政院 永久委員的最大原因、而五强之中、力量足以與日本相抗者、祇有英法(以海軍而論、日本海軍祇遜於英、而遠勝於法、)開戰、除中國外、英法首當其衝、此英法對於滿洲問題所以不能不愼重考慮、就英國內部來說、英法在遠東都有重要的殖民地、戰爭開始之後、於英法海軍未到以前、日本儘可自由行動、且勞師遠征、實爲兵家所忌、故國聯苟令其會員對日保守黨對於國聯、素稱冷淡、而工黨則爲擁護國聯之最熱烈者、各國都是這樣、當中日糾紛發生的時候、適爲英國工黨失勢之時、亦即英國金磅低折及海軍兵變之際、此實爲日本出兵最好的機會、英國處此空前困難時、正忙於國會的改選、及各黨聯合政府的組織、更何暇與頭等强國的日本啟釁、然亦不願其利用以維持世界和平及發展商業的國聯、因此倒閉、故英國的態度、不得不爲保全國聯地位及敷衍日本體面、使兩方易於下塲、而戰爭不至爆發·並且英 國估量日本必能自動撤兵、所以含糊了之、

(二)法國 法國與日本邦交、素稱友好、遠東之安南、亦賴此而獲安寧、故對日本的友誼、爲法國所必要保存者、但法國利用以維持凡爾賽條約的國聯、是她外交上最實貴的工具、法國對於中日糾紛解決、她的困難與英國同、而所取的態度亦正相似、明白了英法態度的背影、則對於九月三十日決議案之苟且敷衍、便易明白了、

(三)義大利及德國 這兩國在國聯 同屬一派、他們加入國聯的目的、是在利用國聯以維持一等國家地位、因爲他們在行政院能與英法日並肩而坐的原故、但說到他們的實力、則遠非日本的對手、義大利在遠東利益甚少、即對國聯亦不能操縱、故對於中日糾紛所採態度、純爲旁觀、德國爲受人壓迫解除軍備、而經濟又復衰落之國、故與中國有同病相憐之嘆、在遠東商塲、雖居重要地位、然以國力殘弱、遠非日本之敵、故敢怒而不敢言、祇有惟英法之馬首是瞻了、故實際上、義德兩國的態度、爲不願多言、

(四)其餘會員國家 此等二三四等國家、其領土之完整、端賴國聯及其他公約之保障、故與我國有唇亡齒寒之感、然因力量微弱、知爲日本所輕視、故在會議席上、差不多噤若寒蟬、此等國家的態度、雖表同情於中國、然究無補於事實、

(五)美國 美國在太平洋地位極其重要、前已言之、故其態度如何、不可忽視、美日在華利益、常衝突、這是誰都知道的、因此日本出兵東省、爲美國所深忌、美國政府對於解決滿洲問題、固歡迎與國聯合作、然合作之程度、不能超過一定限度之外、否則將爲人民所反對、致危害政府的本身、觀美政府九月二十四日致國聯之覆函、可知其雖同情於中國及國聯處理此案之方法、然卒以其非國聯會員、致令世界和平之維持、因此而感到困難、

第二時期(十月八日至十一月五日)

甲·行政院緊急會議的召集

十月九日、日軍飛機炸錦州、消息傳來、各國政府極爲驚愕、有如大夢初醒、始借日本拒絕撤兵、其理由非因日僑生命財產之不安全、實欲以兵力屈服中國於其鐵蹄之下、施代表因此亦請行政院召集緊急會議、謀以對日、

同日行政院主席、一方面致緊急勸告於中日政府、令即停止軍事行動、及防止事件之擴大、一方面定於十月十三日在日內瓦舉行會議、政院主席同時亦以上述情形通知美國、旋得美政府同情的答覆、大意謂美國政府熱烈希望國聯對於中日糾紛、盡其所有力量、求公平的解決、並勿稍殺、美國政府、將以其獨立之外交爲國聯行動之後盾、中日兩國因其爲非戰公約及九國條約的簽字國家、所以有遵守該種條約的義務、關於此點、美國當爲充分的留意、於此可見美態度的强硬及與國聯合作的決心、

乙·行政院的新氣象

前次開會時、行政院所以無權無能、其中一個原因、是列强代表均非外交負責人員、前面已經說過、國聯秘書廳對於此點、極力運動所謂和平健將之法外長白里安、爲這居行政院會議的主席、在習慣上說、六十五居即前居會議的主席應屬於西班牙、而下居即六十六居會議的主席應屬於法國、但是此次會議乃繼續前居之會議、以審查中日糾紛、應仍稱爲六十五居、故在理應由西班牙外長繼續主席、但在政治上則處理中日糾紛、當以法外長主席爲宜、故這次白里安主席、當因國聯秘書廳的運動、西班牙外長的謙讓、及白里安負責以得成功、白里安旣爲主席、那英·義·德·及其他國、亦不能不遣派大員出席奉院、結果、英意政府由外長出馬、惟德國適因內閣改組、外交部長之職、由內閣總理兼任、又以忙於內之應付、故祇派外交大員代之、於是行政院之氣象、爲之一新、(未完)

◉地方消息

▲民衆反對徵房租 南匯通訊、蘇省政府通令徵收房租兩月一案、刻由縣府令行公安局實行徵收、惟民衆方面表示反對、曾由城東鎮長於賓山等呈由第一區公所轉呈縣府免予徵收、未奉照准、旋經各地民衆紛請免徵、始提交第九十九次縣政會議議決、㈠呈財政廳核示、㈡在未奉准豁免之前、仍依法徵收、並聞各團體亦將聯呈省政府及行政院、請予免徵、又悉民衆方面、對縣政會議議決第二項、未能滿意、由八十三歲老人徐曉樓領銜呈請縣府提出復議、暫緩徵收、

▲日機開槍傷孕婦 常熟通訊、自暴日侵滬後、敵機幾無日不來常偵察、本月一日有敵機一架、於清晨七時、即來城區繞翔三匝而去、至十時半許、又飛至本邑白茆鄉芙蓉莊偵視、飛行極低、并開放機槍、時適有邢姓少婦、在庭中揀菜、一彈由空中飛來、適中該婦腹部、惟該婦身懷六甲、已逾九月、自中彈後、即昏厥倒地、不省人事、後由伊夫邢永賓等、舁至城內集善醫院、經醫生用愛克司光鏡照看、未見子彈何在、旋由其夫雇汽油船一艘、送蘇州博習醫院求治、

▲東鄉發生鬧荒潮 常熟通訊、本邑因去歲遭霪雨之災、田禾荒歉、農民生活爲難、旋由振務會發放冬振、今春本擬有放春振之舉、忽遭時局之變、致未克舉辦、因此近來東鄉災民、勢將絕食、僅以草頭及菜蔬等充飢、竟有以豆稇及棉子作食品者、厥狀至慘、故邇日東鄉災民、常扶老携幼、集合二三千人、紛至大戶乞食、竟有擅將什物搬去者、幸由商民及大戶集資、發給每名一百或二百文遣散、但杯水車薪、亦無濟於事、現縣府方面、一面出示禁止、一面由振分會撥洋二千元、分配三災區、設立無利借貸處、以資救濟、

▲新記班輪被匪刦 吳江通訊、盛澤開蘇之新記班輪、前(二日)日下午一時、由盛開蘇、在距城九里之夾浦橋地方、被匪七十餘人、預伏該地候該輪經過、即開槍喝令停船、除將附拖省公安隊三區十四隊二分隊三號巡船槍械刦去外、并將解送救出橫涇肉票六人、一併擄去、後乃令輪船向瓜涇橋開去、即躍登公司船、搜刦旅客銀洋衣物、并再擄去男女搭客十餘人、迨本城得訊、派警追緝、匪已逸去、

▲匪徒放火被擒 無錫通訊、縣屬第五區(即天上市)一帶、近一月以上、被匪徒放火搶刦之事、已紀不勝紀、總計損失有十餘萬元之多、昨夜(二日)十一時、該區小利市地方、鄉民徐根林家、又被匪徒放火、焚去後造房屋一間、搶去銅元三千、棉被一條、幸巡察尙早、捕獲刦匪東莊鎮人某甲一名、並供出係某某等四人放火後、當即逸去等語、現該犯已由公安第十三分局、呈解縣公安局訊辦、

▲四公路限期完成 江陰通訊、縣政府以奉令建築自常熟塘市至顧山·楊厙·澗港·双山港公路四條、特於二日下午、召集各區長開緊急會議議決、由第七·第二·第十四區長、負責徵工一萬人、規定每人工資五百文、限期三日築成、

▲荷花塘又決口 揚州通訊、江都第八區二十九段(荷花塘)早經修堵、詎於上月二十八晚、竟蹈來墾施覆轍、已堵之處、潰決十餘丈、聞該處民衆、因本段主任熊起渭、此次疎忽工程、應令賠修、並推選公正人七、聯名向振工處請願、

戰地原底照片!!! 每張二角

□中國攝影供應社及各攝影記者冒槍林彈雨所攝者

每套二元(掛號寄費在內)▲奉贈中日戰地照片錄(兩分郵票附贈)

謹防假冒 近有無恥之徒、利用本社久照片擅自翻印、希圖漁混、此種不正當之戰爭、不獨損害版權、抑且妨礙營業、特託王傳璧篤蹤先律師分別專函質問外、並已登報警告、不得翻印、否則當依法控訴、以儆欺詐

照片背面均有下列圖章 此張照片版權歸於本社 不得翻印轉售如違必究 未經許可報章不得刊載 南京路中國攝影供應社 若無此章切切勿購

▲批發特廉 先施永安兩公司中美圖書公司屈臣氏藥房代售

攝影畫報戰事 三日刊

□第十一號今日出版▲是戰照之薈萃▲附中英說明

內容—▼太倉崑山最前綫最新之照片

第十二號本月九號出版 爲軍長蔡廷鍇專頁 最近照片多種及太倉前線戰照

贈戰地照片八張 半年二元贈照三張寄費在內

函索每份附郵四分 全年特價四元

□批發每百份二元 上海南京路五十六號 華商三和公司總經理發行

韋千里贈批流年

際玆春令。爰循往歲常例。贈批新歲流年三百號(本外埠各半)。皈纔流年批張。分甲乙兩種。乙種較略。甲種最詳。玆所贈者。乃係甲種。所批內容如下。㈠全年大吉大凶㈡十二月逐月休咎㈢一歲中財產損益㈣四季外塲概況㈤家庭情形㈥趨吉與避凶之指南。以及提要,細註。每號暫收一元。聊補廣告紙墨等費。或謀新之斷者。號滿即照原潤(三元)。仍寓上海英大馬路大慶里內。(批著松廬命話。由上海大衆書局發行。出版在即。先此附告)

致柔拳社徵求社員

欲報國仇先須鍛鍊體魄使有剛毅不屈之精神本社有鑒於此敎授格外注意姿式務求準確如願加入者無任歡迎地址西藏路寧波同鄉會報名時間上午七至九下午四至六時 電話89468

脫肛下血 痔病 成管流膿

痔科專家陳練百醫師由虹口五洲藥房遷南京路虹廟弄口南洋藥房 新法注射內外痔瘡不用刀割痔漏除管不迷不痛包醫痊愈不再復發 十至十二時在南洋藥房下午在派克路卡爾登戲院隔壁功德林樓上

胡潤德醫師診所

現遷福州路山東路口中西大藥房下午三時至五時門診上午十時至十二時在法租界呂班路萬宜坊八十三號電話八五三二五號

天原電化廠

商標

新出 固體燒鹼廉價出售

查燒鹼鹽酸漂白粉我國向無自製敝廠有鑒及此於民國十七年設廠於上海白利南路用電化方法分解精製之鹽以製造燒鹼鹽酸及漂白粉等曾向國民政府註冊並蒙財政部特准用鹽及出品免稅出貨以來備承社會嘉許誠以敝廠品質因既方法之上進步而較精純往運國內外各埠又獲免付關稅權利用作工業原料允稱物美價廉待敝廠顧客爲推廣銷路起見除原有液體燒鹼仍行製造以應本埠需要外特添製固體燒鹼以期遠道運輸便利並自四月一日起將新出固體燒鹼特別廉售以答各界愛護國產基本工業之盛意如承賜顧請移玉或惠函上海榮市路一七六號天原電化廠事務所接洽是幸

克利西佛 治咳聖藥

醫師介紹 絕對靈驗

咳嗽乃呼吸器病之一種症象。傷風感冒。咽喉刺激。嗆烟嗆灰皆足致咳。枝氣管中滿積痰涎。呼吸困難。因而氣急。嗆咳不止。克利西佛。爲發痰宣氣之聖劑。功效卓著。遠勝他藥。而味甘芬芳。允推獨步。

請認明拜耳十字標記商標

各大藥房均有出售

自由談

◉究竟怎樣 濟

當九一八東省事變之初。舉國震驚。「此仇不報。國將不國。」此種呼聲。高衝霄漢。政府也表示「收復失地。」萬不容緩。誰料一再遷延。始終按兵不動。致令三省同胞。陷於水深火熱而莫能自拔。及至一二八滬戰爆發。國人視線。移注淞滬。把「收回東北」四個字。顯然冷淡了許多。唉。這是多麼痛心。

中央政府不是說「滿洲僞國成立之日。即出師討逆之時。」如今僞國足足成立了一個月。政府不遣一兵一卒。不遺一彈一矢。究竟用意何在。小民殊不能知。現在我們旣認爲淞滬與東北爲整個問題。就得有整個對付的辦法。政府的整個對付辦法。究竟怎樣呢。

◉兵燹拾零 鄭逸梅

此次滬北兵燹。厥災之巨。爲從來所未有。予供職之上海影戲公司。亦付諸一炬。公司在嚴家閣路。密邇天通庵車站。南軍相接。決生死於此。蓋適在火線中也。某晚。月黑風高。敵掩襲而至。彈火橫飛。頓有燎原之勢。而攝影隊遂遭池魚之殃。旣而延及儲片之室。片爲松香等質料所成。極易燃燒。於是烈燄熛怒。上衝霄漢。且發一種奇臭。使人窒息。敵大駭而遁。墮橫浜汚瀆而死者。不計數。我方得槍械甚多。一時乃有神火殲敵之說。實則藝術結晶之影片數百本。付諸大犧牲耳。祝融氏之狡獪。有不可思議者。而居停但氏之居。藏美術畫集千餘冊。俱爲刦灰。予之稿件。書諸案左者。亦同歸於盡。一昨赴滬北。憑弔故墟。不勝感喟已。

世界小事記

▲啤酒並不是現代的酒。三千年前埃及的Papyri中已經提及。

▲日常所吃的香蕉。誰都知道只有這麼一二種罷了。但是世界各地所產的香蕉。計有四十餘種之多。

▲德國柏林一個學校。備有眞的人體骨骼。使學生們可以研究坐與行走俯若不合常度。於骨骼上有何等的弊害。

▲美國現在有許多時髦的跳舞咖啡館。忽將跳舞廢止。而代以一種紙牌游戲。名"Contract Bridge."

▲倫敦的孩子們。正在一天一天的高大起來。據調查所得。在過去的廿五年間。男孩們都比以前加高一英寸半。體重也加增二十四磅。女孩們比以前加高一英寸。體重加增九磅。(海客)

武馬雙樓記 (二六) 求幸福齋主人

第四回 婚約還入來游移自擾 寇氛掠地去豁始重開

李問霞快悵中扔卻了兩金盒子。也慢慢踱到床邊。將他一把拖起。手拉手面對面的同站着。鄭重其詞的又說道。你別要盡怨我忒多心。我這原是沒法子呀。你是本知道我的。我天生就一種零丁孤苦的命。如今漂流在外面。所指望的只是你一個人。望之過切。自不容不有這些過慮。老實說。單是過慮尙不算完。我還要切實要求你一件事呢。安玉田吃驚道。你還想怎麽樣。李問霞羞澀了片刻。囁嚅了幾聲。但終于毅然的要求道。沒別的。就是你我的婚約。雖承你信誓旦旦。曾秘密地和我說得那般懇摯。可是對外從未曾公布過。終究還差一層手續。不過這并不是我敢于多疑。也不是我忒煞性急。實在是到了現在。我認爲該是宣布的時候了。你想想看。你現在已是孑然一身。沒有家庭的束縛。我又是早就志在自立。不讓家庭干涉我的婚事。如今把你我的婚約公布。還怕誰來阻撓。這就根本用不着秘密。即使你要拘泥什麽舊禮敎。在孝服中或種種事實上。不能早日成婚。但婚約歸婚約。婚禮歸婚禮。先宣布了婚約。確定你我的關係。婚禮留在日後什麽時候舉行都可以。又何妨不早點宣布呢。我如今再大膽的說一句。像你我這身世同樣凄涼的人。旣結爲夫婦。以愛情爲基礎那就不必等待舉行世俗的婚禮。先且從權的試行同居。求一個互相關顧互相愛護的便利。也沒有什麽不可。說到這。伊臉上不禁湧起兩朶鮮豔的紅雲。又因興奮到了極處。就索與不避羞臊。更使出點本能的撒嬌的手法來。連將安玉田的身子搖撼了幾下。又軟語呢喃的懇求着道。玉田。你要諒解我才好。我得着你這樣一個可愛的人。幷承你這般愛我。這在我那苦命的過程中。實是一件極不易得之事。我又愛你愛得太厲害了。旣得着了你。你便是我的生命。萬一若把你失去。我的生命就無異于宣告了死刑。因此我認爲關係太大。常被一種患得患失之心。累得我精神上極感不安。又極爲害怕。所以我必須懇求你宣布這個婚約。給與我一個確切顯明的保證。免得我惴惴。神經永感着痛苦。謝謝你。就立刻允許我這請求罷。說時。搖撼得安玉田更加猛烈。幷彷彿表示這便是新女性們對愛人的一種新式示威運動。若不能立刻獲得滿足的答復。簡直就要他受那粉身碎骨的懲創。

◉老殘游記中的北拳南革 憂時老人

老殘游記這部書。在前淸光緒年間出版。老人幾十年前看過的。年老健忘。腦筋裏祇留了些痕迹。然而這痕迹老人如果一天健在。就也一天不能磨滅。有人問。你老欣賞他的筆墨嗎。我道。筆墨確好。但是我以爲這還不算甚麽希奇。第一使我驚異的。是其中所說北拳南革一段。細節記不清了。大約因談術數而說到拳革上面去。祇記得有幾句話說。「一拳打着。不過皮面的浮傷。還不打緊。到了那皮革潰爛的時候。卻不可救藥了」。老人因之有無窮的感慨。北拳早經成爲事實。南革卻又不幸而言中。看過這部書的人很多。全書具在。非盡荒唐無稽。老人閱盡滄桑。感懷家國。不覺放言無忌。人海茫茫。同情者有誰呢。(却酬)

◉本刊啟事

敬啟者。本刊現爲充實內容增加讀者興味起見。擬廣徵富於現代性之小品文字。如國內外奇聞軼事·名勝風土·現實的社會寫眞·青年生活·雜感隨筆……以文筆生動能寫實味雋永·理解深透者爲合格。文字通俗淺顯。語體文言並重。每篇至多不過五百字。但長篇精美之作。不在此例。倘蒙海內作家。踴躍賜稿。一經錄取。自當從優致酬。 自由談編輯部啟

美國運通銀行

九江路第十五號 電話一六二七八號

定期儲蓄存款

本行經營銀行業務。範圍甚廣。定期儲蓄存款。利息優厚。到期即付。實爲謀穩妥利厚之唯一優良投資方法。

傷風咳嗽特效良藥 杏仁精

此藥功能祛散風寒消痰止咳凡患傷風咳嗽痰湧氣喘等症服之立見神效如咳嗆日久依法多服數瓶定可痊愈

定價 大瓶一元六角 中瓶八角 小瓶五角

注意 杏仁精係本公司獨家創製近來冒名僞藥甚多請認明本公司住址以免誤購

上海南京路盆湯弄口 大生製藥公司發行

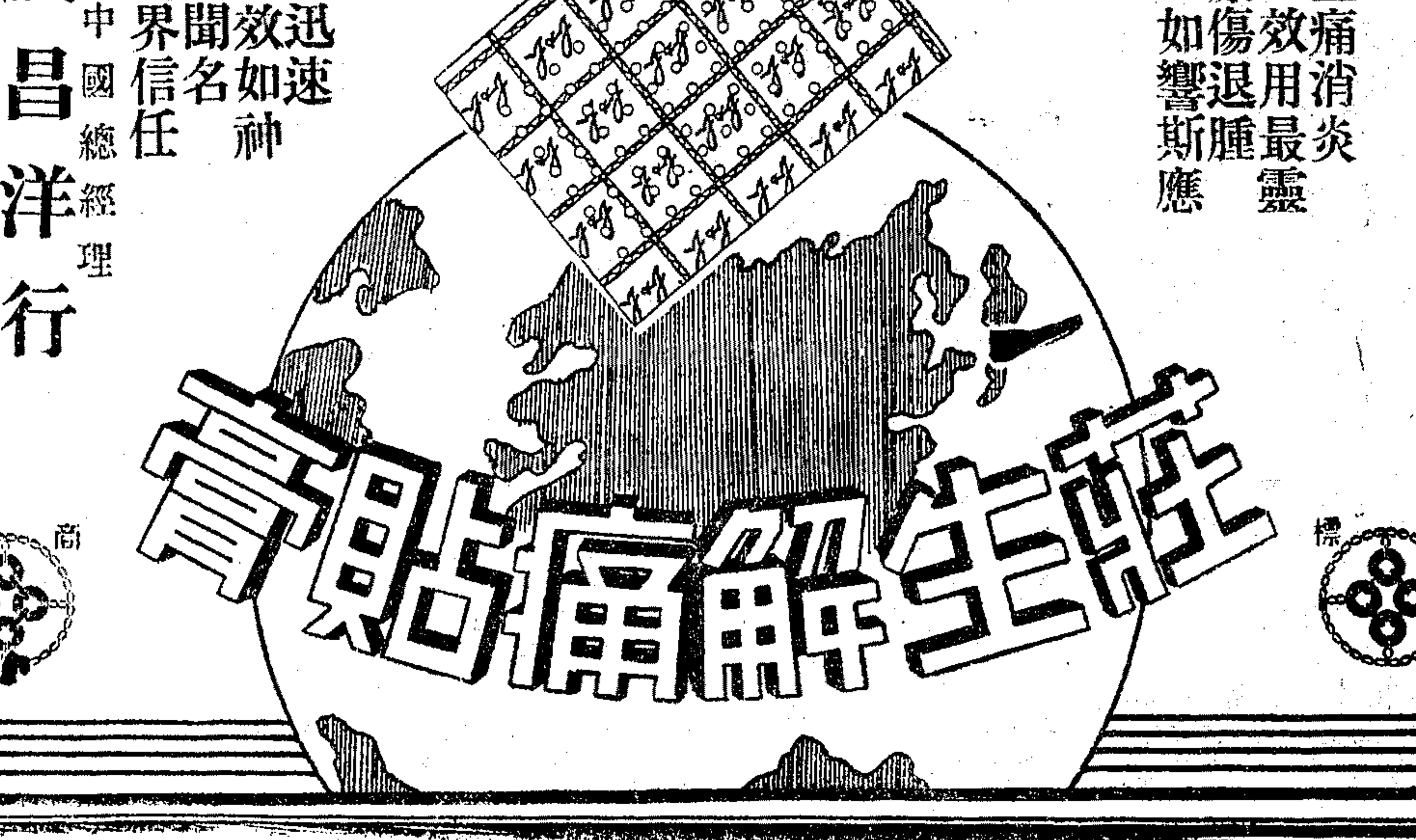

莊生解痛貼膏

止痛消炎 效用最靈 療傷退腫 如響斯應

藥力迅速 顯效如神 全球聞名 醫界信任

上海 中國總經理 愼昌洋行 (各大藥房均有出售)

商標

商業新聞

金融 標金飄忽狀態

▲徘徊進退於七百兩內外

昨標金狀態復亂、時風時雨、終不可遏、同業心思迷惑、故出納無常、雖銀市報跌、初開反套、蓋以停戰撤兵會議、殊甚結果、於是人心不安也、自早至午、盤旋於七百兩前後、殆匯票尙佳、各號扒抵前套、後市突呈孟晉、幾達七百十兩之高峯、緣外匯挺秀、美金跌進卅二元、並聞某銀行一再收現、乃趨前上、實風甚勁、詎料謠言突起、皆爲時局不寧之由來、頃刻猛跌七八兩、頓呈萎靡之象、終則略漲云、今將統市情狀紀后、

▲晨市呈疲萎之象 自早初五月份開盤、即降二兩半、爲六百九十八兩五、大條縮八分之一至十六分之三、銀價降八分之三、私電亦然、但滙兌見升、致見低盤、未幾時志豐永買進、遂加三兩、爲七百零一兩五、然散戶脫手、回至六百九十九兩五錢、惟滙票尙好、銀行互做五月美金卅二元、又七月英金向結一八一八七五、又乾昌祥、益豐恒餘恒興元茂紛紛爭購、尤以某銀行吃收現金、茲由益豐恒售出、乃市價一跳而上、將屆九點半時爲七百零四兩五錢、時又減去一兩、然先令美金各掛縮一二五、遂加至零三兩半、斯時內部亦挺、四月美金做結卅一元八二一二五、係大連帮扒進、嗣後九三七五可得、且由源茂成大永等脫售、遂即瀉掉五兩餘、間有一兩上下、至十點左右爲六百九十八兩、復以同豐恒物品來進、兼因某銀行又吃現貨、故遞上三兩、十點卅餘分七百零一兩二錢、入後起落未定、有二兩盤頭、乃各號出納各殊、惟數無多、直至十一點半爲九十九兩二錢、恒興來進、然限九兩半、其他各號亦稍落手、故價回大兩許、十一點三刻爲七百兩零二錢、滙昌等傳出、當退至九十八兩七錢、而匯市平常、中孚進七月美金三一二五、又出先令八便士三七五、係孟得行結進、午刻又抬一兩、爲九兩七錢、旋由九十九兩收市、但市况恍惚、殊多莫測、揭價改爲七百六十二兩、計撳小六十兩至六十三兩、

▲午後激進銳落 後市開盤九十九兩半、繼由九兩七錢至八兩半、交易ㄑ暢、以後滙市見好、五月美金初爲三十二元一二五、後結零六二五至三十二元、又志豐永大德成來購、突加五兩餘、二點半時爲七百零四兩、轉瞬小去二兩、至二點三刻後買氣鼓盪、志豐永恒餘福餘義豐永大興永福昌等均有爭購、並以美金遠期三十一元八七五、又傳某銀行擬欲續買現貨、故人心高昂、市况直衝九宵、猛漲七兩有餘、至四點零遠達七百零九兩八錢、不料忽起狂風、場內謠言四起、以致頓趨疲境、銳落七兩有餘、實乃時局之關係、乃各號如福昌元亨元茂永福餘等復反爭售、而美金隨鬆、銀行以三十二元遠期均肯出來、至四點二十餘分爲七百零二兩、迨四點三十分收市零三兩、比上日照掛價尙加一兩、惟收後重又做至七百兩有零、查全市最大七百零九兩八錢、最小六百九十八兩、相差十一兩八錢、揭價計撳六十兩、九十七兩、赤條加一兩五、

▲一般投機戶時吐時納 檯面上交易、志豐永・大興永・乾昌祥・福泰亨・義豐永・裕和・益豐・恒興・同豐恒均進、鴻康永・元茂永・順利・元康祥扯出、源泰・福餘・恒餘・大德成出入頗煩、成大永・泰豐成・福昌均出、下午志豐永・福昌・元亨・義豐永進而又出、大興永・協興永・吳某・順利・鴻康永均進、大德成出而復入、元茂永・日昌・申康均出、恒餘・福餘・源泰・福泰亨等忽進忽出、袞頭則出、扒進匯票、

◉滙市明緊暗鬆

昨滙豐掛牌、均無更動、計英金一先令八便士二五、美金三十二元半、法郎八百十一、香港仍爲七十五兩六二五、印滙八十二元半、德滙小二五、和洋減二五、坡洋加七五、至於銀行內部英美兩滙趨勢復雜、且爲呆滯、如扒者稍多即緊、苟有售予者頓見萎靡也、形勢衡得、然交易甚爲活動、計英金約十萬鎊、華商稍扒、洋行家時有出入、美金約成交七八十萬元、大連帮扒近期、又各號大半向結、美銀公司亦稍購進、金帮有袞頭交易、雖英美滙兌回大、然遇市不致影響、迨結果比上日計英金縮一八七五、美金亦縮一八七五云、

▲英滙 內盤有二一二五差次、掉期大約〇六二五、自早市賣價近期一先令八便士三一二五、遠期三二五、買價遞升〇六二五、有利出七月一八七五、沙遜出本月三一二五、又進七月二五、係中孚售出、午收與早市同、下午三井出七月二五、美公司進五月三一二五、中孚出五月一八七五、滙豐同價出六月、中孚又出五月價仍同、沙遜與正金互做四月二五、滙豐出六月一八七五、收市出價二一五、遠期一八七五、買價仍加〇六二五、

▲美滙 內盤余日有二五升降、掉期三一二五至七八七五、稍有美次、早市賣出價近期卅一元九三七五、遠期卅二元二五、買價加一二五、和囒與麥行對做五月卅二元、東亞出六月〇六二五、安達進〇六二五（大通出四月卅一元八一二五、（大連帮進）、中孚出九三七五、三井出、麥行進七月卅二元二五、麥行與三井互做六月一八七五、美豐出七月二五、浙江盤根互做六月一八七五、午收出價卅一元八七五、遠期卅二元一二五、上午花旗公司進、東亞出六月〇六二五、浙江出一二五、中孚出六七月一二五、浙江又出七月二五、美豐出六月二五、華比出五月卅二元、又六月同價、盤根出六月卅一元八七五、收市出價卅一元八七五、買價卅二元、遠期卅二元一二五、又掛牌一元、合銀三兩七分六釐云、

◉英美銀價並縮

昨接四日倫敦來電、大條銀均見跌落、計近期縮一二五、遠期縮一八七五、同爲十七便士三七五、中國售出不多、美國先進後出、收市後市况帶呆、又接紐約來電、美銀價亦縮三七五、計現貨爲二角九分一二五、孟買現貨小去三安那、爲五十四羅比〇九安那、遠期亦跌四安那、爲五十四羅比十一安那、市平、英滙先令短去零六二五、計一先令八便士七五、英對美加上四分半、爲三元八角、美對英升一分二五、計三元七角七分半云、

◉洋厘跌風又起

▲用途淸淡……存底甚富

昨因用途無着、存底甚富、市場中賣氣殊盛、致厘價一瀉千里、早市爲七錢〇九厘七毫半、午市爲七錢〇七厘、結果較前日午市計跌三厘有半、銀行拆早午兩市同爲一錢四分、較前日跌小三分、銀行掛牌六分、劃頭加水三錢五六分、做出匯劃票欵早市四十六萬、午市五十五萬、鈔票早市五千、午市三萬五千、銀行買賣早市四十五萬、午市五十五萬、洋戶往來收解五六十萬、錢莊洋公單收解五百二十萬、銀公單收解三千六百餘萬、外銀行收解四百二十餘萬、華銀行收解二千四百餘萬、匯兌收解五十餘萬、押匯欵七十餘萬、關稅欵收入四十餘萬、小錢莊交易三十餘萬、輔幣市價、江南小洋改小一釐、計早午市同爲六錢一分八厘半、交易祗早市四千五百角、廣東小洋兩市同爲六錢二分六厘、而與前日亦同、交易早市十二萬一千角、午市亦無交易、銅元小去一千文、爲四百十一千、

商業價目表

銀洋錢市

類別	早市	午市
洋厘	[illegible]	[illegible]
銀拆	[illegible]	[illegible]
江南	[illegible]	[illegible]
廣東	[illegible]	[illegible]
銅元	[illegible]	[illegible]
衣牌	[illegible]	[illegible]
角坯	[illegible]	[illegible]
貼水	[illegible]	[illegible]

國內匯兌

地名	合申規元
漢口	[illegible]
北平	[illegible]
天津	[illegible]
廣州	[illegible]
廣州	[illegible]

（洋例・公䂺・行化・港紙・滬洋）

地名	
南京	[illegible]
杭州	[illegible]
漢口	[illegible]
沙市	[illegible]
天津	[illegible]
北平	[illegible]
濟南	[illegible]
靑島	[illegible]
蚌埠	[illegible]
太原	[illegible]
九江	[illegible]
長沙	[illegible]
福州	[illegible]
廈門	[illegible]
汕頭	[illegible]
大連	[illegible]
奉天	[illegible]
梧州	[illegible]

以上係上海銀行國內滙兌

國外匯兌

成報告 四月五日

[illegible]

金市

（五月份標金）

[illegible]

◉證券物品

（標金煉見九七八標準）

[illegible]

米市

滬南 滬北

[illegible]

雜糧油荳餅

[illegible]

現紗

[illegible]

絲市

[illegible]

疋頭

[illegible]

輪船出口報告

[illegible]

紗花 現紗續乏活動力量

棉紗現貨市情、依然平淡、各帮均無興奮氣象、實因和平會議又成僵局、致人心更難樂觀、且銀根一時無鬆動之望、四方交通阻礙、運輸艱難、生意焉有活動之望、所以市况十分淡散、各廠微有囤積、幸各帮零星交易尙未斷絕、故市價尙能維持、據一部份跑街云、雲南帮或有一度發展、亦未可知、查全日各帮買去統計三百三十五包、行情與上日相仿、汕頭進五十包、廣東進六十五包、江西進十五包、北帮進十五包、內地進五十五包、雲南進一百二十包、同行中進五十五包云、

◉申新續進巨量原料

▲數額九千七百五十件

棉花市况略形堅挺、以美棉轉漲、金價機高、匯票又縮、致人心稍好、然大量採辦、各廠依然缺乏、印度棉價跌風金熾、故有一部份廠商、仍然吞疲、惟申新廠進最較健、時有購辦、據云在去年印美棉價漲峯頂銳時、結價了結甚多、故現在添辦本棉、以抵頭寸、因而生意較他家爲多、至於各路來源、仍感凋零、棉市照大勢狀况測之、仍屬穩靜、申新廠有巨量成交九千七百五十件、茲將售開現棉之價錄左、

米特令	四四・〇〇	鴻章進	二〇〇件	現貨送廠
下沙花	三四・〇〇	鴻章進	一〇〇件	現貨送廠
靈寶花	三七・〇〇	申新進	[illegible]	現貨送廠
洛陽花	三五・一五	申新進	三〇〇〇件	現貨送廠
鄭州花	三五・〇〇	申新進	三〇〇〇件	現貨送廠
美種花	三三・九〇	申新進	一三五〇件	現貨送廠

◉美棉跌十八磅音

昨日美棉因紐約倫賣淸、計期貨漲十五至十八磅音、實戶缺乏、市况平靜而堅、現貨漲十五磅音、英棉期貨跌二三點、現貨漲二點、埃及棉現貨漲五點、印棉白羅溪因多頭了結、稍跌八羅比、原電錄左、（四日電）

美棉		比上日	合申規	英棉		比上日	合申規
[illegible]							

白羅溪 [illegible]

糧食

浦江米市平穩

▲滬南 昨日米情未見活動、早晨各店號臨市者不多、買方態度淸淡、售盤難以提撲、且有回低之勢、洋米裝到尙多、洋行家拋出極少、常熟江陰米及早稻等貨比前市爲鬆、實係存底尙厚、人心看定、洋尖銷路不佳、鄉莊帮交易淸淡、大盤續短數分、杜尖變元無貨應市、

▲滬北 昨日內地各帮米船駛到者祗三四號、本街交易寥寥無幾、北粳隨到隨銷、價漲五分、薄稻早稻去胃淸淡、形勢續挺、變陰二元無榮辱、

◉洋米現挺期疲

▲漢口崇明各帮採辦現貨

……現貨有辨明、漢口兩帮及本街鄉莊採辦、行情又見起色、交易亦形旺盛、祇市由滬口帮辦成小麩三千五百包、崇明帮去三多包、本街及鄉莊共去一千六百餘包、價開九元五角三分至九元七角、價比前市略漲數分、期貨進戶甚淡、全市祗有回稱小麩四月份三百噸、兩六錢八分、比前市疲小五分云、

◉期現粉都見起色

昨現粉期粉兩市均見起色、北方實銷帮去胃已淡、但本街等進意甚濃、五月期標準兵船粉尤爲進戶歡迎、市價更比現粉爲佳、昨日竟開至二兩零六分二五、現貨初開二兩零五分、已比前市漲半分、下午續大五厘、計爲二兩零五分半、而市形依然挺俏、廠家則擬喊高至二兩零七分半、

糖市

劃盤一致趨漲

昨日糖市盛傳電訊、無甚升沉、公會市場劃盤、交易殊寥、但市氣頗秀、荷糖二十四號粗砂白喊價升十三兩二錢、惟受手殊懈、後市十三兩一錢、略有成交、出戶缺乏、十六號中砂白十二兩六錢半、磨細砂白十三兩二錢半、進出均稀、太古糖存貨殊薄、市又步升、B嘜十六兩二、CW嘜十六兩、H嘜十二兩、趨勢甚俏、號盤有華新號售開十四號生砂七百袋、價十一兩二錢、本廠冰花靑祥源廠售出數百袋、價十一兩二錢、比之前盤遂漲二錢、而需要頗盛、市氣極俏云、

疋頭

疋市難呈佳象

▲本廠棉布 市狀自開市後、尙呈活動、然人心依然虛弱、所幸各廠出貨均較前減少、加以日軍所駐之區、尙未開工、故貨價得以站定、但九磅十一磅粗布、亦難挽回頹勢、實以北帮需買呆頓之故、十三磅以上之貨、因各軍添置夾衣、去路尙不寂寞、所以恒豐三新等廠之貨、一致暢銷、細布時屆銷令、寧波長江二帮頗有成交、就中以大生之孔雀、永安之金城、申新之藍紅鷄、去路最暢、細斜紋亦形活動、怡和漂布受西貨下落影響、亦較前爲低云、

▲西貨疋頭 市况近日雖先令步縮、成本加昂、但仍不振、元芳呼莊依然停拍、惟客家欲需何貨、均可寫定、價亦較未期爲小、日來各行到貨莫不充斥、尤以府綢一項更形見夥、故價較之上年、每碼均跌去遠五分上下、德記之晉公子昨開六錢七分半、泰和金殿五錢、信記貨一秒一線四錢七分半、全秒三錢七分半、但別牌亦有售至三錢之九致、昨開十二兩一錢半、安利巧九美十兩零七錢半、泰和美人十一兩、下身元雨綢因洋傘帮搜羅現貨、故呈殆盡之勢云、

五金

英白鐵走銷暢達

英白鐵交易、前因出路遲滯、市象萎靡、標準以供過於求、步步下游、近幾日來、出口帮均有採辦、而本街廠家點綴亦較爲良佳、是以開出之數、甚爲樂觀、七尺每張售一兩、六尺八錢八分、厚花色三十四號售十二兩、二十八號十二兩、二十八號十二兩、（以上英貨）至於美貨則四十八張六十八號十二兩二錢半、三十八張十六兩五錢、三十三張十五兩二錢半、二十五張十四兩五錢、查各貨交易、則英貨稍暢、而美貨較爲冷落云、

◉軍用五金走銷甚旺

自滬變之後、本埠商業幾至停頓、而我五金業亦因環境不佳、致有江河日下之象、惟獨軍用五金、則因當局採辦頗夥、是以形勢有行銷流利之象、馬口鐵水泥鋼板黑鐵皮白鉛皮花園鉛絲新鉛絲等、連日均有鉅額點綴、底貨被搜告淺、標準因此飛漲、但調查到源仍寡、致來市行情、頗許樂觀、

寄航空信

滬漢綫 除星期一外每日上下各開一班 南京 安慶 九江 均設站停落

漢渝綫 每逢星期三六由漢口西上 每逢星期四日由重慶東下 與滬漢綫連接 上海重慶間兩日即可到 沙市 宜昌 萬縣 均設站停落

京滬區特班飛機 每日上午八點半自南京開 下午二點半自上海開 星期一照常飛行 寄信手續請詢郵局乘客章程函索即寄

上海廣東路三號 電話一一〇九三・四・五

定期儲蓄

本公司經辦定期儲蓄利息優厚安全可靠 所定利率如左

一足年 七釐 二足年 七釐二五 三足年 七釐半 五足年 八釐

本公司資產超過負債總數除資本外達六百四十四萬六千五百七十五元零八分之鉅曾經薛邁羅會計師查核証明本公司之殷定狀况於斯可見一斑

東銀公司 南京路廿九號 電話一一三〇〇號

申報緊要分類廣告

徵求

徵求無線電機 如新式有電收音機留聲機兩用器願出讓者請開明年份及價目投函麥特赫斯脫路九九三號

◉招請跑街 本公司欲招跑街推銷煙草紙捲烟等貨薪金面議 本公司地址大沽路九如里六號 ...

招請二十一省各處推銷員 敝公司製造精良之金屬牌名片及徽章各處諒已來函招聘... 如有意者請函洽

遺失存摺 / 遺失聲明 / 遺失存券 / 遺失儲金摺 / 遺失方單 / 遺失會單 / 遺失證章聲明 / 遺失聲明 / 聲明遺失 / 遺失存摺圖章 / 遺失圖章 / 儲蓄証遺失聲明 / 遺失存單聲明作廢 / 遺失收據聲明 / 遺失棧單 / 遺失儲蓄證及圖記

全國製酒製藥廠鑒 敝行專營法國香料進口事業茲到有製酒製藥香料名 Rose Otto Centifolia 其香味較西貨爲佳如蒙函索樣品...

陳紹五先生鑒 令妹安否現寓天津扶輪中學黃公健何處請速示知

尋人 / 尋人 / 尋人

◉招請推銷員及收賬員

◉上海第一特區地方法院公告

聲明 / ◉推受股聲明 / ◉推受盤合併聲明 / ◉聲明作廢 / 存摺作廢

教育 精教工藝 贈授針灸刋物

其他 ◉市號屋召租 店面召租 旅館招盤

唐拾義 防痨 久咳丸 辦僞聲明

抱經堂 咳嗽丸（又名咳嗽仙丹） 能化痰、止咳、將一切積痰、完全化爲痰水、根本治療、此咳嗽唯一聖藥也、經售處 永安先施公司西藥部 四馬路味雅酒館旁報館廣告處

政府註冊嚴禁假冒 趙南石醫生 天然治瘋草

治咳 奇效散

夏令配克

隨時入座

靜安寺路卡德路口 電話號碼三一九八五號

(全滬第一高尚低廉專映佳片之電影院)

每日三時五時七時九時一刻 連映四次

◉今日最後一天開映名貴有聲笑片◉

三大女明星聯合主演傑作

"LONELY WIVES"

要知道丈夫怎樣去安慰他寂寞的妻子

寂寞的妻子們

要知道怎樣使你的妻子不寂寞

(座價)四角八角一元六角 七時半後 兒童減半 可以連看

(夏令配克預告)

◉明日繼續換映◉

陶樂賽麥開主演大名劇

戴安娜情史

(這是一張最香艷的聲片 顧老主顧切勿輕易錯過)

威利大戲院 WILLIE'S THEATRE

乍浦路一百十三號 電話四三九八〇號

◉每日三時五時七時九時日夜連映四次◉

◉開映福斯公司有聲偉大笑片◉

惠爾勞傑主演名作

夢遊故宮

(特點)可以連看 (座價)四角六角

"CONNECTICUT YANKEE"

南京大戲院

今天日夜開演 日戲 三時 五時半 夜戲 九時一刻

禮聘世界馳名大技術家

郎德山

暨美娜，妮莎兩女士

及全班技術超群名滿世界之藝員十餘位

表演新穎歌舞及蔚為國光之技藝

我無技體有幼不視。獨場歷凡。各五在演三。不此國本女音
國歌術。之稚足歐郎揃。世四名國年滬。盛閱衰次。之埠
向舞團即而亦徵美君勝寰界次獲。前表歷月況。返亦仕好

同時加映

埃德門羅 魯意絲瑪綸

暨安爾勃雷德合演傑作

蜘蛛魔王

"THE SPIDER"
With Edmund Lowe Lois Moran
El Brendel

驚人熱情魔術哀艷名片

他是十惡不赦。仗奇術以逼迫人家的魔王。她是不敢抵抗的淑女。而身處於魔王的掌中。祇有聽他蹂躪。

新光大戲院後天開映天一影片公司第三部出品

全部對白 片上發音 **慕維通** 片上發音 全部歌唱

國產影片導演泰斗

邵醉翁先生最榮譽作

無雙淒艷女明星

陳玉梅女士心血結晶

有描寫有主義有藝術評價之聲白鉅片

芸蘭姑娘

▲本片中之歌曲

陳玉梅唱 (一)花弄影 (二)燕雙飛 (三)催眠曲

李麗蓮唱 (一)娥眉月 (二)哀梨嶺

蔣耐芳唱申曲

白蘭芳唱粵曲

陸麗霞唱愛的花曲

張振鐸 蕭正中 孫敏 王娟 陶慧雲 舒雅娟 馬麗芬 李陌蓮 陸麗霞 蔣耐芳 白蘭芳 魏鵬飛 馬東武 戚拯民 顧文宗 合演

▶沉痛處使人熱淚交流 ◉ 滑稽處使人捧腹大笑▲

開始定位 ☯ 各界請早

▲是懷艷纏綿的戀愛故事
▲是禮教愛情的鬥爭紀錄
▲是名導演大明星的傑作
▲是文藝電影聯合的結晶
▲穿插歌唱備極新穎熱鬧
▲表演描寫異常深刻細膩

巴黎大戲院

霞飛路華龍路西首 電話八三一一〇號

今天開映華納公司新出品

精細奧妙風流愛情名演

阿姆斯特勞主演

金玉緣

"DUMB-BELLS IN ERMINE"

細膩熨貼 妙不可言

北京大戲院

北京路貴州路口 電話九四一〇一

今天日夜開映：日戲 三時 五時半 夜戲 九時一刻

最新偉大 華納裴士 精心傑作

俠義英武哀艷警世精妙鉅片

俠盜高毅

Warner Baxter in "The Arizona Kid"

價目 小洋四角 六角 九角 日夜一律

長江大戲院

今日開映

時間 二時 五時 八時 座價二角 日夜一律

武俠巨片 **江東怪傑**

九星大戲院

院址法租界福煦路南成都路口 電話八二六二三號

今日下午三時 五時半 九時一刻開映

加萊古柏◉麗蘭黛密妲◉歐恩斯托倫斯合演

超羣軼倫駭魄驚心空前偉大有聲榮譽傑作

血濺肉飛 紅遍大地

血染征塵

兵荒馬亂 烈焰冲天

Gary Copper Lily Damita in "Fighting Caravans"

◉全部有聲馬嘶人喘車聲驚號風雲叱咤天地失色◉

每場加映滑稽歌劇 ◉ 連日客滿購座請早

注意下期開映全部有聲叢林獵狩空前驚人巨片 **獸國春秋**

(價目) 樓上四角 樓下二角 幼童全票 日夜一律

新光大戲院

寧波路(即南京路新新公司後面) 電話九四五九〇號

今天日夜開映

熱情流盪 突梯滑稽 刺激緊張

危險熱烈 聲片售品

胡鬧號兵主角 滑稽巨子 長腳大王

史林桑麥維爾等傑作

白熱狂

本院商準公共汽車局每日九時一刻一場散場時特派大汽車二輛停置院前備客乘坐一經靜安寺路愚園路至兆豐公園爲止一由南京路經外灘到滬山路爲止敬所注意

時間 下午三時 五時半 九時一刻 價目 (日)六角 一元 元半 (夜)一元 元半 二元

卡爾登影戲院

今天日夜開映(日)三時 五時半(夜)九時一刻

請早定座以免擁擠特別優待並不加價

促進世界大同

勸導人類共愛

熱烈曲折旖旎纏綿歷史戰事鉅片

兩個世界

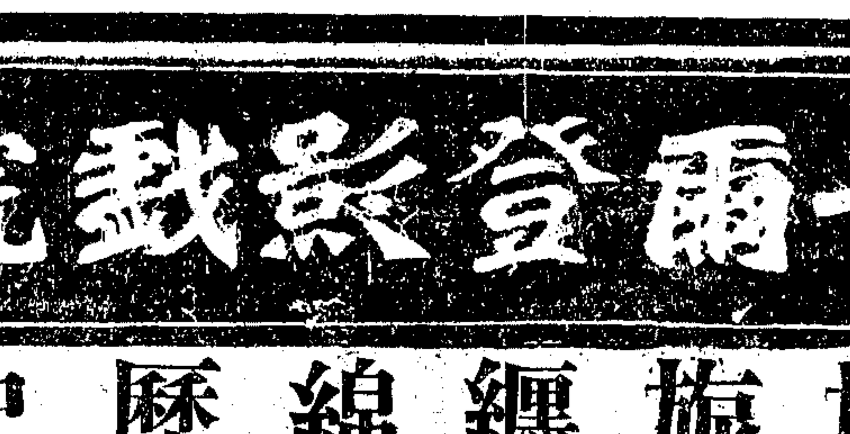

"TWO WORLDS"

價值無上

寫戰爭的殘酷和民間的疾苦淋漓盡致處處感人

寫愛情的偉大和良心的搏擊纖屑無遺幕幕動人

興趣無窮

申報本埠增刊

中華民國貳拾壹年肆月陸日星期叁

（不另取資）

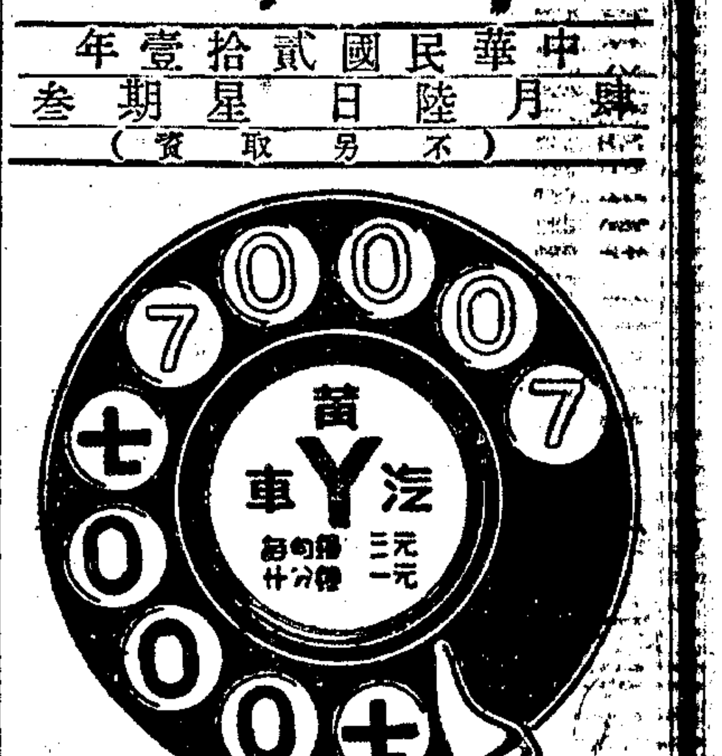

本公司備有搬場汽車
每小時四元 念分鐘二元

隨便談談

國難會議會員

金

「國難會議開會你去麽？不去，為什麽不去？去完全沒有意思，」我聽見許多國難會會員，有這樣類似的口吻，的確「去是完全沒有意思，」沒有價值，此次政府召集國難會議，原是「一個糖塊」「一包黃連，」糖塊是塞人家的嘴吧，使不再開口，黃連是塞人家的嘴吧，使不能開口。

國難會議的最大作用，有意想不到的效力，其神秘即在於此，本來國家的事，任何國人，皆當負責，所謂「國家興亡，匹夫有責，」現在國難當前，自應大家起來負些責任，想想法子，

昨據洛陽電訊，平津國難會員，以政府不許討論政治問題，多不欲與會，平津會員九十餘人中，去者不及二十人，即據本埠消息，在滬七十餘人之國難會員，去者亦屬寥寥，幷且不出席之國難會員熊希齡等，近日發表宣言，謂倘赴會而默然，則非奔走國難之初衷，倘言而不及根本，則政府已優為之」云云，本來政府之致請諸君，並不要諸君開口，祇要諸君不開口，彼此心照就是，請看！此次政府所請的國難會員名單，其資格之複雜，猶如開設百貨商店一般，光怪陸離，無物不備，但依我約略計之，可分四類，一具賈董才華者，一能舌辯蘇張者，一深通孫武者，一薄有虛名者，如此則包羅萬象，無美不收，一般反動份子，統統收拾於國難會的乾坤袋中，自此國家的事，無論何人，再不會有人來反對了，

名伶初次登台，必定預先大請其客，遍邀當地幾位別相朋友帮帮忙，指教指教，其實一方面是請他們「捧場，」一方面就是請他們「不喝倒釆」現在政府的國難會議，其用意亦正是如此，

偏有不識抬舉的國難會員，牢不肯去，真正上海人打話「不識相」哩，

大衆文藝

戰太倉

陳桂章

日本以傾國之師來攻，十九路軍因衆寡不敵，全師而退，而我政府尚不派精兵赴援，於是由南翔退嘉定，由嘉定退太倉，連日太倉大戰，勢甚岌岌，國人痛之，爰賦此詩，三月十日

退南翔，又嘉定，嘉定失，退太倉，援軍不來誰主張，衆口同聲言抵抗，朝議不定空周章，十九路軍誰勇士，肉身亦不殊尋常，縱能久戰不罷乏，豈能受彈不死傷，衆寡之數既懸絕，終令虎狼長驅入，焚炸虜掠言難詳，吳淞閘北成焦土，無辜被殺者六千强，尚有傷者二千亡者萬，（三月十七日報載上海社會局調查上海戰區死亡者逾六千人傷者二千人失踪者萬人）若論財產更難蠹，大約計之約一十有六萬萬兩，就中尤以文化機關最遂殃，吳淞六大學，多為瓦礫場，東方圖書館，古今圖籍千萬箱，上者海內孤本傳自唐宋元明，近者來自東西洋，轟然一聲付灰燼，紙灰如烏天空翔，不知何年得恢復，俯仰天地長慨慷，差喜我軍戰皆捷，民氣一振柔者剛，萬民慶祝紛未已，忽驚援絕急撤防，萬民痛哭頓足駡，誰實為之謀不臧，援軍遲不來，來者非精良，派此區區塞衆口，遂令寇氛益猖狂，旣禍淞滬又嘉定，由是崑山而太倉，所至轟炸無餘物，家家奔走成流亡，吳越神州之奧府，勢將一一化作無何有之鄉，空言抵抗不抵抗，（自東三省事起至今數月之久政府絕無抵抗之準備）其禍眞乃超洪荒，東南東北藩籬撤，小朝廷在長安長，（近中央已決籌備長安為陪都）嗟哉小朝廷在長安長千秋勛業歌蔣汪（陪都之設，豈將放棄東南，為東北之續，而黨國要人，偏安於陪都，乃為長期抵抗邪，）嗚呼．

大衆科學

火柴的製法

丁熙

上古的時候，人民取火的方法，就是用兩塊木頭相摩擦，或是以鐵棒鑽入木塊內。中古的時候，是用可以發火的石頭和鋼鐵相擊。但這兩種取火的方法，人民都感覺有十分的困難，因為在那個時候，人民的知識未開，科學未發達，沒有方法來研究一種便利生火的方法啊。

到西曆一六八〇年，英國化學家呵苦華慈(Walker)始利用化學的方法，發明火柴。從這時以後，世界各國便創辦製造火柴的工廠，所以現在的人就用火柴來取火了。然火柴的種類甚多，大別之可分為兩種：

㈠摩擦火柴(Friction Matches)。製法是用機器將白楊木切成木條，將木條的一端，先浸在融鎔的石蠟或硫黃內，然後把黃燐(Yellow Pharphorus)氯酸鉀(Potassium Chlorate分子式是$KClO_3$)和膠水的混合物，附在木條的一端上，等到乾後，黃燐便為膠所保護。若把這火柴放在空氣中，也不容易氧化；若把木條附藥的一端，在砂紙上或粗物質的面上摩擦，則因摩擦所生的熱，便和氯酸鉀接觸黃燐燃燒。又使木條一端上的石蠟或硫黃着火而傳於木條上，發火而燃燒。

這種火柴是黃燐和氯酸鉀製成的，隨便在甚麽物體上摩擦，都能發火。雖甚便利，而有失火的危險。兼之黃燐甚毒，若食百分之十五克，便可以致命；若多吸其蒸氣，便生骨疽病。製火柴的工人，常生這種病，就是這個原故。現在各國都禁止用這種火柴了。

到一八九八年，曾有人試得一種三硫化四燐(分子式是P_4S_3)，不發生骨疽病，所以各國火柴廠都用這種物質代替黃燐。近來市上有一種紅頭火柴，標明無毒的，就是這一種。

㈡安全火柴(Safety Matches)。製法也是把白楊木枝的一端，先浸在融鎔的石蠟內，然後把氯酸鉀和硫黃(Sulphur·符號是S)用膠黏在楊木枝的一端上。又把赤燐(RedPh osphogrs)三硫化二銻(Antimong Trisulphide,分子式是Sb_2S_3)玻璃粉和膠，塗在火柴匣的兩側面，擦時匣面上的赤燐受摩擦熱而發火，由硫黃，三硫化二銻等的助力發生燃燒，其火由石蠟傳於木枝上；

這種火柴，近來在城市裏用的很多，因為不但沒有毒性，且不受意外的摩擦而發火險。但只能在火柴匣面上擦得着的，除此以外，是不可能的。

一鱗一爪

一幕永不忘却的悲劇

世棣

是舊曆的十二月二十七日，那時閘北的戰事已經暴發第五天了吧！住在吳淞的一般老百姓，却依然營趕着他們過年的雜務，一切都很平靜，大街小巷裏仍是熙熙擾擾的，

誰知到了中午，突然在那砲台上連續的起了數次猛烈的砲聲，門窗振碎了！房屋搖動了！全鎮登時呈顯着恐怖的絕境，各處只見那些大的，小的，肥的，瘦的，喚着的，嚷着的，哭着的，淚着的人們都紛紛紜紜的向那無目的地狂奔而莽撞着，路絕了！橋斷了！唉！唉！

在那西鎮的末梢，除了幾座資本主義所佔有的紗廠，竟是一片一望無際的田野，有一羣落魄商人携老扶小在那裏繞道環溪地前進着，當時四周的空氣，更是緊迫而死色了！那呼呼無情的槍彈從河浜的南邊如驟雨般地向人叢中灑落魔神似的野砲不時的如流星般的拋投，同時翱翔空中的飛機，往復地盤旋，擲彈，向地下，掃射，當那泥土受了它們的蹂躪，都似浪花般的高處四濺，可憐，可憐他們慣養於柔鄉的良民，那能驚得這樣凶險的波濤，他們早已失了人們的知覺，祗能發抖，喘吁，不幸的，他們的同伴中一個壯年的男子，不知怎樣的已飲一彈，胸前 流着鮮紅的血，他自料決沒有生望，他都還牽着小孩的衣袖掙扎地還要前進，戰慄地哀嚎，最後，緊緊的跌伏在地上，殁了，

砲聲稀了，槍聲沒了，地面上却還飄繞着烟和霧，在烟和霧中消失了一羣人們的影形，

這一幕悲劇，時刻的映在我目前，唉！這一幕悲劇永不可忘却的呀！

彈流

蘇俄新建宮殿

一葳

蘇俄首都莫斯哥因為想建設偉大的蘇維埃宮殿，懸賞徵求設計圖案，世界各國建築家都鈎心鬥角，投標應徵，其後經審查委員會評判鑑定的結果，中選者有三人，內有一位美國紐約人，名叫海克泰哈密爾登，得一等賞金一萬二千元，其他二名為俄國人，現在哈密爾登的作品，陳列於展覽會塲，很為一般民衆所推許，因為哈氏應用近代的單純性 直線伸長方法，凝聚全副精神而成這圖案，而且他能斟酌宮殿的地位和環境的點綴，想出A字形的樣式，在左右兩端，附設劇塲，全部建築材料，用純粹潔白的瑩石，宮殿正門位於宮的中心，高度達百五十尺，在門的兩傍，連以低矮的兩翼，那兩座劇塲，大者能容一萬五千人，小者可容六千人，又不若其他蘇維埃聯邦的建築物，裝設列寧和勞動者的像，近聞哈密爾登，不久將親到莫斯哥，實地指導工程進行，

市場訊

▲亞洲文化社函　李劍虹君前費苦心選編慷慨詩集一部，羅輯古今長歌絕律，凡百餘首，都係名家精心傑搆，無一不慷慨激昂，悲壯雄渾，偶一吟咏，大有擊碎唾壺，拔劍起舞之概，發行以來，遍銷海內，今該書仍照優待發售，每册六角六折，附郵花寄至康腦脫路亞洲文化社，當即奉寄云，（如各圖書館索閱附郵八分即贈一册）

來函

▲石玉才君函　敬啓者今晨閱貴報本埠增刊，載有建昌君之軍用犬一文，言於軍用犬之功用，第不知建昌君能知關於軍用犬之書籍，何家書局有發售者，請將鄙意轉達建昌君，或將此函之意附載貴刊之末，以代郵，倘建昌君能知該類書籍何處有售，敬祈賜示一二，並祈將覆函載之貴刊，則鄙人既可得閱，且可使與鄙同意者亦得覽焉，至感，石玉才敬上，四月二日，

生生消毒牛奶 大西路一七五 電話二七四八六 早晚二次送達 華界一律照送

自由農場 A字消毒牛奶 康腦脫路一六八 電話西四三〇華界照送

慈愛保產醫院 熊慕良女醫師 德華 湖自滬變發生本診所暫設於赫德路馬路電話三五一一九號照常診病汽車均可到達交通便利路二三一一號現已回家離於滬深恐病家尋訪特登報申明公共接

MADAME VAUGHAN 美國王瀚夫人用按導手術根本推治風濕骨痛神經衰弱大便閉結消化不良以及婦女體弱等疾歡迎詢問不取分文 寓望母院路霞飛路口一百五十四號四號房間 時間自上午十時起至下午四時止 甲181

▲徵求點心做手　有戰區失業者如蘇糕米點心之手藝能做麵食油條可於每日二時前到愛文義路西摩路西二七七弄十二號王君接洽 甲143

▲遺失存摺聲明　今遺失時雲出立與鄭叔記存摺一扣除向原處掛失止付外特此登報聲明作廢鄭叔平啓

中報本埠分類廣告

拍賣

利和洋行 禮拜三拍賣　今日下午二時半寧波路九號本行拍賣大櫥五斗櫥面湯檯火爐鏡等五百餘件房間洋琴電唱機機器脚踏車字畫紅木器大菜檯鋼床各種椅子沙發花瓶銀器等件

通孚洋行 禮拜三拍賣　名廠製造法式木器　准於四月六號上午十時在江西路三百四十號串堂客廳大菜間臥室寫字間等出品內一應上等哈木柚木錦綢面書樓間色皮背全付大菜間式銀器櫥屏克木法國式異樣房間式 邊料器腰元銀器鏡刀子叉車風來路金 先施公司製造啞 花綢面雙彈簧 成木床雙對椅套 鋼板洋琴 北平地毯 中國古玩 走電留聲機 大宗雜物 沙發大橱皮背寫字檯 冰箱電鏡 即日起可看此佈 不計

魯意師摩洋行 英一千八百七十三年即同治十二年創始

禮拜三拍賣淨漬貨外胎浴缸 准于六號下午二時拍賣 汽車外胎只五十二只浴缸 ……各種牛奶咖啡…… 此佈 魯意師摩洋行啓

魯意師摩洋行 英一千八百七十三年即同治十二年創始

禮拜三拍賣 准于六號上午九時半在本行前間拍賣 留聲機房間色西門子鐵床書樓色大菜間色 打字機縫衣機算賬機 浴缸銀箱磁對 嵌雲石掛屏紅木 一應木器寫字檯電線衣架無線電磁料 鏡枕套毯布銅 電風扇 鏡稱 鐵灶 另物不計 此佈 魯意師摩洋行啓 D8

魯意師摩洋行 英一千八百七十三年即同治十二年創始

禮拜五拍賣 女色新衣 准於八號上午十時半在本行前間拍賣由南京路白來色女色店搬來春秋各色新女衣 午膳晚膳 花名繁多不及細載 此佈 魯意師摩洋行啓 禮四可看

瑞和洋行 禮拜五拍賣 無線電收音機 准於八日上午十點鐘在本行大寫字樓拍賣紅木傢俱及外國床花架……沙法銀箱檯面鏡……地毯 等不計 D12

徵求

▲徵求廠屋　如有廠房或貨棧地點在滬西或市中心或法租界內之面積一畝二三畝或在一六畝之間工廠適合可以能於租界內者請投函郵政信箱一六三號 甲691

▲徵求新世界相近房屋　如有新世界相近或新新公司後面無論店樓住宅出租或分租者寬明價格函至申報館姚子初轉交

▲招尋住宅　地點須沿愛文義路西摩路東馬路滬西一帶平房兩上兩下住宅者為合意如欲出讓者請函知 ……

遺失

▲華德路大連灣路口誠信坊房客公鑒　本坊房屋業已經過久已通告先經日起本手續登報通知……

▲尋人　吳淞鎮人無錫人張鳳貞女士年四十一歲住北四川路……

遺失聲明 茲因一二八閘北戰事遺失西新橋中國儲蓄會……

▲遺失印章　茲遺失西新橋中國儲蓄會……

▲遺失會單　萬國儲蓄會第四八三九六號會單……

▲遺失圖章啓事　茲遺失上海銀行活期存摺……

▲遺失會單　萬國儲蓄會第七三九六〇七三九六四號戶名梁文瑞……

聲明

◉江蘇上海第一特區地方法院公告

◉江蘇上海第一特區地方法院公告

啟事

▲收買織綢機　茲欲收買新舊織綢機及打線機數部如有願意出售者請投函申報館第六六號信箱合則函覆

▲打字機汽車賣租修換　經驗豐富茲以推廣營業惠顧歡迎取價低廉……

關金

▲廉價上好樓房出盤　……

▲印刷店招盤　坐落北……

▲徵求影戲放映機　……

待聘

▲聲明證明書及護照等作廢

▲待聘　……

行職員待聘

聘請

▲招請會計員

▲招請襯衫裁縫

▲招請女教員

▲聘請大學英文教員

招請國文教員

教育

▲教授英語會話

▲萬國英文速記打字學校

▲英文日夜校招生

召租

全新結婚禮服出租 天福洋服公司 北四川路老靶子路西一六一號 電話四四九一五

▲新式大洋房分租

▲房屋召租

召租

▲新式住宅召租

召租

▲四馬路店面分租

▲新建精美住宅市房

英商廣益地產有限公司 良產出售

（一）住宅　有華式大住宅二所坐落福煦路佔地五畝九分五厘六極合總會或醫院之用有意者請駕臨接洽 (E340)

（二）地皮　有各式地皮出售在上海各區內極合建築房屋之用欲知售價及詳情者請駕臨接洽

（三）洋房　有新式洋房一宅建於一九二七年坐落西愛咸斯路接近美國學堂佔地二畝半內有會客室四間臥室四間浴室三間水汀設備雙汽車間草地及蔬果園廉價出售 有意者請駕臨接洽 (I/P3808)

南京路第五十號 電話一八七七零 （一）

地產

▲購買地產　欲購英法租界或小數房產 地產如有出售請投函本埠郵箱一五五六

▲地皮出售　大小地皮出售極合投資或發展事業請向江西路二百十八號浙江實業銀行之地產公司接洽 電話一六六五〇號

▲市房招頂

召頂

華達洋行地產部 四川路六號 電話一三七九九

▲空地出租

▲便宜市號房召租

寫字間召租

▲招租

▲特等召租

▲久源公司賬房啓

聯珠大廈召租

▲愚園路宏業花園 內有小洋房一宅出租

連汽車間 臥室浴室 租價六十兩

可的牛奶

滋養豐富　質地純潔　老少咸宜

霞飛路九八九號　電話七〇一二六號

四月一日 爲本公司每季發給優先股股息之期

上海電力公司

中國營業公司 四川路七十號

洋房出售

洋房一所坐落億定盤路占地約一畝內有住室三間臥室三間浴室二間一切新式衛生設備花園及汽車間等又洋房一所坐落西愛咸斯路占地約三畝半內有住室三間臥室六間浴室三間一切新式衛生設備花園拍球場及汽車間等

基地出售

福開森路約二畝半　巨福路約一畝又四分之一

出售

▲廉價出售 西式木器 校用器具

茲有八成新房用西式木器及寫字檯大菜檯等又校用課桌黑板風琴書櫥油印機打字機等均一概廉售欲購者請至華德路壽品里卅七號面洽

▲收音機廉價出讓

茲有R.C.A.無線電收音機全套連唱機及擴音器完全新置現願以最低廉之價約五百元左右出讓如欲購者請於每日下午六時到四川路五十六號房間八〇三號面詢可也　甲E133

▲萬國儲蓄會單廉讓

茲有四分之一會單四份已繳洋三百廿一元願二百元出讓分購合購均可請投函申報七十七號信箱可也　甲E519

▲德國大警犬贈人

茲有雌雄大警犬兩頭因離申不便攜帶願出讓與愛犬者但收養費少許即可領去機會勿失請至法租界蒲柏路薩坡賽路口大成公寓三十九號面洽

醫藥

痴癲及神經病專家

專治各種痴癲如無故哭笑知覺昏迷言語不清羊癲瘋舞蹈四肢麻痺神經衰弱陽痿早洩中風脚氣瘋濕等症　地址靜安寺路同孚路口張家花園內八十四弄三號文生氏學校校醫室　時間每日下午三時至五時星期六及星期日停診　包治面議

中一醫院

浙江路五馬路口浙江大戲院隔壁

專醫花柳白濁

▲注射德國老獅牌六〇六每針三元▲

▲設備完全精密診療備有顯微鏡尿道鏡透熱電機▲

▲信譽卓著貧賓醫至全愈爲止▲

輕病祗收五元　重病至多廿元

院長趙公尚醫師　歷任醫校教授十有六年

德醫沈奎伯

白濁　橫痃　軟下疳　梅毒　透熱電療　顯微鏡

門診上午十時至下午五時　星期日下午停診　診金一元二角

[illegible]

上海新新公司後面貴州路

永和大藥房

念四週紀念買一送一

補腎生精丸

返老還童　奪天造化

[illegible]

婦女調經丸

[illegible]

原方白濁丸

[illegible]

天然治瘋草

[illegible]

天然治咳草

[illegible]

上海郵務管理局封發郵件時刻表

各項郵件須照下列時刻提前寄交

寄往處所	舟車名目	日期	封發時刻（平常信件）
長江各埠	火車輪船	每日	念點卅五
北洋各埠（除左列各埠）	火車	每日	念點卅五
大連	公司	七日	十七點卅五
威海衛　煙台	定生	七日	七點十五
南洋各埠　寧波	輪船	每日（除星期日）	十三點廿五
溫州	益利	七日	十一點
福州	萬象	七日	十七點
廈門　香港　廣東	芝巴德	六日	十七點
汕頭　香港　廣東	日歷	六日	七點十五
香港　廣東	公司	六日	七點十五
小呂宋澳洲及紐絲綸	公司	六日	十七點
香港南洋群島及歐洲過蘇彝士	公司	八日	十七點
日本美洲坎拿大及歐洲	公司	十一日	七點卅
日本檀香山美洲及歐洲	公司	九日	七點卅
德國及亨堡轉	公司	十六日	十七點十五
日本各埠	公司	六日	七點十五
高麗俄羅斯及歐洲各埠經由西比利亞	輪船火車	每日	十六點
滬渝綫航空郵件（南京安慶九江漢口沙市宜昌萬縣重慶等埠）	中國航空公司	每日（除星期一）	六點卅
京滬綫	同上	每日	十二點卅
京洛線（歐亞航空公司）	由南京轉	每日	十二點卅
滬寧路郵路更動表	輕件：南京常州間由蘇州轉、常州以下由江輪鎮江小輪	重件：同上	包裹：同上
山東省	輕件：由江輪南京轉、由海輪青島轉膠濟路	重件：由海輪青島轉	包裹：仝上
河北省及東三省	輕件：由江輪南京轉	重件：由海輪塘沽轉	包裹：仝上

國內外掛號郵件提前三十分時封發

胃氣一咳嗽

經售處先施公司永安公司新新公司申報館廣告處　抱經堂啟

當心假冒

本堂主人家傳秘方虔修配製胃氣散（又名胃病仙丹）行銷各地數載於茲治愈者不知凡幾咸認爲治胃病唯一良藥近聞有無恥之徒仿冒式樣魚目混珠藉圖漁利不惜貽害病者居心狗彘不若務希　惠顧諸君認明「抱經堂胃氣散」方不致悞此散經售處祇有下列四處如有他家出售均係假冒

經售處

上海南京路先施公司藥品部
上海南京路永安公司藥品部
上海四馬路味雅酒樓支店
上海三馬路申報館廣告處

抱經堂 咳嗽仙丹

本堂咳嗽仙丹專治流行感冒傷風咳嗽晨咳夜咳新久乾嗆哮喘氣急痰寒痰燥肺炎肺癆痰紅咯血等症莫不奏效如神

車類商標指南

Bosch

博施牌　汽車零件

請閱本報星期日本埠增刊

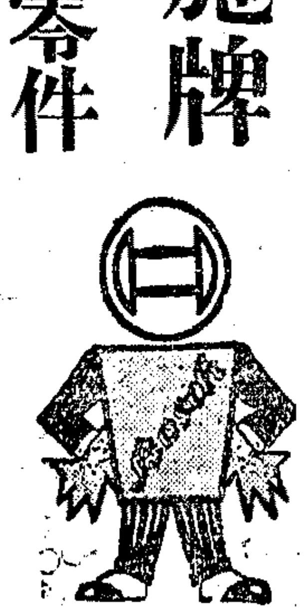

GARGOYLE

MOBILOIL

茄高兒牌　汽車油

光裕機器油行　上海圓明園路念九號

克雷斯勒汽車

最新式樣　用費節省

總經理　上海愛多亞路十號　馬迪汽車公司　電話六一七三八號

新由美國運到

DIAMOND

大蒙天　貨運車及長途車

載重較多　收價便宜　行駛穩快　用費節省

總經理處　大華汽車貿易公司　北西藏路一二三號

奧斯汀汽車　省費耐用

Austin

中國總經理　上海靜安寺路赫德路口　龍飛汽車公司　電話三〇〇〇五號

派卡汽車

Packard

華麗宏莊

總經理　上海愛多亞路十號　馬迪汽車公司　電話六一七三八

別克汽車　富麗堂皇

Buick

上海福煦路亞爾培路轉角　別克汽車公司　電話七〇〇二四號

法國製造　雪鐵龍　客車及運貨車

雅緻　堅強

法大汽車公司　上海霞飛路三五六號

道奇運貨車　道奇客車

華經理處　上海靜安寺路七〇二號　中國汽車公司　電話三〇〇二四號

新雪佛蘭　客車

CHEVROLET

運貨車

信通汽車公司　上海福煦路八一六至一五號　電話七二三二〇號

蘭腦客車　及運貨車

RENAULT

上海靜安寺路哈同花園隔壁　蘭腦汽車公司　電話三三四三二號

通用牌長途車及運貨車

GENERAL MOTORS TRUCKS　GMC

上海福煦路亞爾培路轉角　別克汽車公司　電話七〇〇二四號

福特汽車　銷數已逾二千萬輛

Ford

福煦路邁爾西愛路角　美通汽車公司　電話七〇〇二〇

寶塔克汽車

合衆汽車公司　上海邁爾西愛路九十九號

花旗老愛而汽車胎

世界最大橡皮廠之出品

UNITED STATES RUBBER COMPANY　US　TRADE MARK

經理處　上海南洋汽車五金行　愛多亞路一〇八號至十號　二〇二號至六號　電話一五五四號　一九六六四號

德國奧博爾汽車

OPEL

奧博爾分公司　合衆汽車公司　上海靜安寺路三一〇號

葛來亨潘奇　Graham Paige

韋廉斯奈脫　Willys-Knight

韋廉斯　Willys

韋廉斯卡車　Willys Trucks

蘭腦運貨車　Renault Truck

大小牛牌五種　即馬律斯　Morris

Isis. Oxford, Major, Cowley & Minor

中國總經理　利喊汽車公司　上海靜安寺路六九四號　電話三〇〇〇五號

飛霞汽車

FIAT

中國總經理　大利汽車行　上海靜安寺路九二〇號

飛虎牌

註冊商標

各種汽車漆

總發行所　上海北蘇州路天后宮橋　振華油漆公司　電話四三一一六

此項車類商標　務希車主注意

提倡普及民衆娛樂

榮記大世界

門票每位小洋二角

乾坤大劇場 ▲日戲▼ 趙玉蘭 宣寶庭 白叔安 李君玉 黨月娟 何玉蓉 趙金元 鐵弓緣 劍峯山 天雷報 岳家莊 ▲夜戲▼ 法門寺 九江口

甘露寺　劉備招親

影戲　綠林叛徒

共和閣　華光劇社　王趙劉話劇泰斗張陳　▲日戲▼ 一笑變四明 林如心　劉張　君佛新一飛幻影麥維珠　▲夜戲▼ 十華本 馬介甫 麗緣　香奇連名 艷情台劇

沈易書 小艷琴 紅牡丹 呂峰 唐笑飛 江笑笑 鮑樂樂　南北拉戲 牡丹平音 大鼓　滑稽 滑稽

◉共和樓◉ 田永泰 吳月痕 胡根生 張紅玉 施湘雲 維莊 揚文 戲王 錢無能　日戲 夜戲　法武文作樂戲 四蘇灘 告膽 秦 滑稽

◉共和廳◉ 南方歌劇 平湖 劉 日戲 夜戲 玉 趙 會時滑 連環五娘唱調

◉共和台◉ 賈西冷 笑嘻嘻 笑奇奇 科天影 日戲 夜戲 愛美新劇 古裝新劇 搭 奇麗妹的摩女 蘇灘頭戲 巧術 妹心壁 鄔

▲金連茶 書武香 文雙雙 四描雙 大刺 雙三英　楊稼馨 夏秀英 珍 朱伯雄 蔣寶初 許繼祥　珠珠 香金金 紅 金 球鳳鳳 綠鳳 錠馬 袍錠 笑烈

高爾福球場　高尚運動 身心舒泰

▲新 九加山 飛 二父 雜 蔣山 景拉 層

星期滑稽　日戲 相思 夜戲 明倫堂

紹興文戲　日戲 雨 夜戲 合同 恩紙

▲新三層 易易 好好 氣笑 雜格戲

彼文 申曲 日戲 賭花鞋 夜戲 夫妻相會

揚州大戲　日戲 新黃袍 夜戲 八仙珠

▲新四層 朱何 飛雙 翔(?) 果 人人笑 口技 （滑稽）

賽芙蓉　四明文戲　日戲 姑娘打胎 夜戲 瞎子捉姦

趙希哈 范哈哈 滑稽

黨子關 戲術

◀四層樓新闢跳舞場▶

特添新華少女歌舞團

新少歌團班艷子十人夜演之流舞

華女舞全美女三餘日表最行歌劇

舞熱處使興飈歌激處使精奮

到烈能人會舉到烈能人神發

◉中午十二時起晚間十二時止◉

光陸大戲院

◆今日最後四次開映◆

笑痛了全上海仕女的肚皮

滑稽新大王佐義郭克

主演異乎尋常笑料百出空前偉裝

風雨無阻

笑得你魂不附體◉喜得你舒心展顏

Joe Cook in "Rain Or Shine"

明日開映　　明日開映

預告已久望眼欲穿不朽鉅搆

◀派拉蒙公司本年度榮譽大貢獻▶

超登極峯藝術鉅子

弗德立馬區

暨曼琳霍金絲　洛絲何白脫

合演至高無上希世奇片

化身博士

Fredric March in "Dr. Jekyll and Mr. Hyde"

眼睛一霎美男子化身醜漢

神妙秘藥好人性變做獸性

◀個中玄秘奧妙曲折變化無窮▶

◀劇情力量滿身痲顫彷彿觸電▶

（奉諭十六歲以下兒童恕不招待）

巴黎大戲院

後天開映上海破天荒全部法語有聲對白新片

法國大明星裘杜魯及傑菲生康合演大傑作

◻巴黎繁華甲天下

◻脂香粉膩艷絕人寰

巴黎繁華夢

◻法語有聲新歌初唱

◻法國名片震申江

是巴黎繁華綺麗之大觀

是法國詩歌小說之總滙

"LA TENDRESSE"

是片根據法國文豪巴太里君名著改編而成

情節結構表演佈景曲折細膩偉大絕倫

是一部文學的作品文學家尤不可不看

◻上海人士耳目一新◻

全部法語有聲對白。上海從未見過。本院特選此片為諸君換換口味。諸君聽厭了好萊塢的歌曲。聆此必將神清氣爽。耳目一新。

◻請聽法國真正情歌◻

法國的歌曲柔媚動聽。早已遐邇馳名。此片有最好聽的法國情歌數支。歌來如珠走玉盤。不僅令人心醉。抑且欲仙欲死。聆了此曲。直不想再聽其他艷歌。

如此名片。勢必擁擠。定座從速。本院電話八三一一〇

◻男女二主角之藝術◻

男主角裘杜魯。女主角傑菲生康。在法國紅得了不得。但初次到申。上海人或者尚不知他們的藝術。敢以名譽擔保。他們倆較之依密爾詹寧斯和珍妮麥唐娜。有過之而無不及。這樣名角。珠聯璧合。千載難逢。

◻特備詳細中文說明◻

這本戲的表演與歌唱。固然是好到極點。但因為法語的原故。本院特聘名家譯述詳細說明。包你一舉一動。一言一語。無不看得明白。聽得清楚。

六馬路跑馬廳附近　電話九二七八〇號

中央大戲院

時間　三時　五時半　九時　㈢次　價目　一律四角　包廂六角　概作小洋

天一影片公司第二部國產有聲電影

邵醉翁導演

楊耐梅　宣景琳等主演

贈券限時一通五時半場用

最後之愛

連日非常擁擠今日續映二天

天一幕維通片上發音全部歌唱聲白國製名片

明天起准映福克斯歌舞聲片羣芳大會

楊耐梅的新曲。陳玉梅從前只能在舞台上表演。曲調三闋的歌。妙舞。和宣景琳的平劇。情節清新。維妙維肖。片中表演。兼收並蓄。比在平時候。述如明星通譯。欵式上。發音的確。清晰。描寫深刻。佈景的富麗。五花洞。尤為可見。紫羅蘭一二。的歌舞。都是中國藝術界很新。北腔南梅。歌。耐。楊。軍從。紫羅蘭演唱。現在本片中。木蘭從軍。至於本片無庸贅言。見聞。可以看得明白。其對白以及他有聲的流暢影片。所不及。早已有口皆碑。粵劇聽得清楚。觀衆在銀幕前。

本片之歌曲及戲劇　▲歌曲　楊耐梅唱（一）春宵曲（二）我應否　▲戲劇　陳玉梅宣景琳演唱五花洞　紫羅蘭木蘭從軍

新中央大戲院

海寧路口

明星公司武俠奇情長片

三四集紅蓮寺

本月份連續映演紅蓮寺一至十八集

三時　八時（二次）　三角　四角　六角

片已檢許

恩派亞大戲院

電話六八二一一號

最後一天　以特要求　各界常　向訂金　映配音有聲偉大戰事鉅片

世界大戰

三時　五時半　八時半（三次）　二角　三角　四角　六角

日本少數侵略者犯了我國的淞滬。戰事發生。日寇不顧世界的公理。攻我東北。以成了世界第一大戰。日本強佔我國。大戰前犯了一二八公法。在淞滬之役。進行第二戰爭。應將我上海炸彈。第二次世界大戰之先兆。實在內容。

此片在遠東共有二部。一即為蔣介石氏購去。今日本院開映者。失之可惜。

福煦。羅賓蓀。馮德。興登堡。諸名將。親臨陣地督戰。

連日客滿　今日請早

加映羅克趣片　胡調太子　瞎算命　贈券停用

恩派亞戲院

明天！

明星影片公司長部武俠電影　全體男女明星　張石川導演　精心結晶傑作

紅蓮寺

傾全公司之人才資力攝製

明日起連續映演紅蓮寺一集至十八集每三天換片一次每次開映兩集明日先映頭二集

足跡所至萬人空巷

卡德大戲院

片已檢許

明星影片公司名貴武俠愛情佳片

查瑞龍　王飛娟　主演

女俠粉蝶兒

三時　五時半　八時半（三次）　二角　三角　四角

萬國大戲院

電話五二八五號

（片已檢許）

明星影片公司武俠愛情名片

三集　女鏢師

查瑞龍　鄔麗珠　主演

三時　七時　九時（三次）　二角　三角

光華大戲院

愛多亞路成都路口電話三三五三〇　今天日夜開映三時五時半九時一刻

梅高美最偉大出品

影界美男子　嬌艷美明星

雷門諾伐羅（合演）多露斯嬌丹

情種

價目◉ 兩角 三角 ◉一律大洋 兒童減半

Ramon Novarro in "Devil May Care"

明日起映　麗琳甘許不朽傑作　柳弱風狂

遊資每位大洋一角 場內招待一律 女子參觀各場另取資不

神仙世界京劇場

夜戲

周金蘭　俞蘭卿　郭芝蘭　毛桂叔　石岩彩　彭桂德　彭元　單月　唐樵

玉珠　金芬　受芬　路芬　遙

小砂　痣奴　玉解　女起　禪台　（牡丹）知　馬力

遊資每位大洋一角 場內招待一律 女子參觀各場另取資不

神仙世界男女新劇

夜戲　雙齣好戲　玉如意　密約中秋

遊資每位大洋一角 場內招待一律 女子參觀各場另取資不

神仙世界

高尚娛樂　考而夫球場

各種遊藝　不限地位　詳載於及

時髦運動　跑冰場

門票每位大洋一角 各場參觀 不另取資 場內招待一律女子

小世界乾坤大劇場

著名好戲加映水景彩燈影片

天下第一橋

門票每位大洋一角 各場參觀 不另取資 場內招待一律女子

小世界男女新劇

彭公私訪　兩湖宮保

門票每位大洋一角 各場參觀 不另取資 場內招待一律女子

小世界

文武越劇　任少棠　應雪芳　梅芳　金雪芳　施永笙　雪娥　三本雙金花

二樓特設　考而夫球場

婉社申曲　姚朱美玉　泉根　丁婉娥　唐林　蔣卿　德場　太太做煞咬一口

各種遊藝　不限地位　詳載於及

新新屋頂花園各項遊藝　取資不另　門票減售小洋二角

大京班　日戲　蜈蚣嶺　打朱買臣　翠屏山　打鼓

夜戲　全班合演　水泊梁山

精神團（日）　香蕉　（夜）捕盜　一字千金　張冶兒

鐘社話劇　日戲　珍珠衫　夜戲　半夜夫妻

邱聘卿　邱翠花　姚哈哈　周血血　徐古董　開口笑　三戲拉　大京戲　滑稽　三戲　搭戲　百鳥朝鳳

先施樂園

大京班男女合演文武京戲

劉姜宗馬王張任何李劉張路張　馬志寶志良艷玉彥長小玉筱美凌艷麟雲華　夜　…

劉李麒劉張麟張王劉　四月五日　大嘉府興　打漁殺家　貴妃醉酒　水淹七軍

伯小蘇招戲　全本金榜樂　全本（北漢王）

先施樂園娛樂社白話新劇

丁月英　武太公　唐痴虛　張秋屏　章擁翠　丁鳳英　日戲　夜戲　邱麗玉多情女伶

日夜影戲場

國產武俠浪漫艷情鉅片　日夜開映　荒江女俠　八集

第五場　明明團　飛武團　少女歌舞空中飛人

先施樂園（第一場）五福團　新化社　化裝灘簧 滑稽喜劇

第二場　揚州班　費嘻嘻　徐童童　嘻嘻童童　維新戲　四書迷　撥戲

第三書場　鳳鸞社　金鋼鑽　筱紅聲　錢不才　香花會　雙打　打兒相　獨脚戲　芳唱

第四書場　甯波班　最新改良古四明劇

繁華場　徐勝祥　大套魔術

中華大戲院

新新全團合班演

價目　樓上小洋三角　正廳小洋二角　（日夜一律）

日戲　碧玉簪　同時加映

夜戲　拳匪聲中（苦兒之女）　電影

時間　日戲　二時至五時半　夜戲　七時至十二時止

皇宮大戲院

地址跑馬廳馬路口　電話九四六六

尚樂劇社開演高尚白話新劇

◀久負盛名新劇泰斗全材名旦▶

王君達　王美玉　王劍心

薛張宋王陸王張　瘦梅大公痴僧雪艷嘯梧姍姍懷玉

◁全班演員五十餘人◉全新佈景特色美化▷

▲今天日戲　全部玉堂春　美玉登台重頭古曲好戲　中有大段新劇

二本俠女救夫人　今天夜戲曲折偵探名新劇　機關佈景熱鬧

看不過頭本的觀衆。更覺熱鬧。同人心驚。出入佈景二場。新機關。添演夜戲。神化萬千。真是好戲。諸君百看不厭。切勿錯過。

日戲二時起　夜戲八時起　價目四角六角二角　不用案目　票價之外不收分文

齊天舞台

大世界隔壁電話八四〇六七

今天日夜開演　日戲二點一刻起　夜戲七點三刻起

轟動全國震驚東方劇界最熱烈電影化摩登新創作

對白歌劇　前集

啼笑因緣

全部三集與衆不同

楊耐梅　吳素馨　范雪朋　朱飛　陳秋風　林雪懷　王无恐　秦哈哈

劇中盧翠蘭飾沈鳳喜加唱……京音大鼓　黛玉悲秋　拴娃娃　北方小曲　四季相思

顧寶蓮小姐歌舞

前集祇有兩天　四月八日日夜開演

中集 啼笑因緣

●中集概要

（劇情）緊接前集。自「劉將軍將前房鳳喜」起。有「沈大娘求救關壽峯」。「沈鳳喜變節失身」。「關壽峯氣走將軍府」。「樊家樹回京失望」。「什剎海樊沈巧遇」「關秀姑捨身探機密」。「先農壇裂芬絕交」。至「劉將軍痛責沈鳳喜」爲止。熱烈緊張。一氣貫串。承先啓後。爲「啼笑因緣」的最要關子。處處與原書一樣。的確與衆不同。

（佈景）中集裏特製的。內景有「將軍府密室」外景有「什剎海夜景」富麗幽雅。兼而有之

（美術）經過了前集的試驗。音樂與光線。格外的襯托得宜。愈顯得本劇的格外精采。

●價目　樓下 特別一元二角 普通五角　樓上 特別八角 普通三角●

天蟾舞台

今日起恢復原狀日夜開鑼

今天日戲　六時登場

浣紗計　戲迷傳　宇宙瘋　挑華車　小放牛　大登殿　寶蟾送酒　鳳凰山　思凡　南天門　蕭何月下追韓信

今夜初次開演　務請早臨

三本 滿清三百年

本台今日起恢復原狀日夜開鑼爲優待觀衆起見特別犧牲日夜價目一律平價各界諸公務請早臨

日夜價目　花樓 官廳 七角　三層前排 二角　包廂 正廳 三角　三層後排 一角　三層樓　不取小賬　注意

爵祿新劇場

西藏路南 爵祿飯店

蔣呆兒 于瑤琴　風雅小生 胡君安　能派全材 張嘯天　閨閣悲旦 陳霞飛　王秋鴨　衛冰心

四月六日 同惡報　六日夜戲 刁劉氏

特派專員調查編排實事新劇

陶思瑾慘殺劉夢瑩

現正在趕製佈景不日即將開演

價目 五角 三角 二角　時間 （日）二點 （夜）八點

百老滙大戲院

提籃橋匯山路　電話五二三五號

今日最後一天開映

天一影片公司聲歌傑作

歌場春色

最後機會　各界注意

時間 下午二時四刻七時一刻九時一刻　價目 小洋二角四角　日夜一律

虹口大戲院

乍浦路海寧路

今天開映 三時 五時一刻 七時一刻 九時一刻

（片已檢許）却利茂來及康克令兩大明星合演

好親家

（注意）每逢星期日下午一時起加映一場

女界慰勞救護衛國戰士會

明晚九時一刻假座

新光大戲院舉行

慰勞戰士音樂會

節目繁多不克具載

愛國同胞　請早光降

定位處：南京路謀得利洋行

共和大戲院

價目 正廳小洋二角 樓廳小洋四角 幼童半票

今日開映　國產武俠冒險鉅片

航空大俠

吳素馨主演

中央運動場 回力球

十六盤完全甲組名手　今晚八時起賽

(一)裘立陀　(二)費薩德　(三)沙薩門地　(四)歐秘托　(五)歐克地　(六)爾拉地

(一)拉飛爾　(二)馬可拿　(三)裘禮奧　(四)卡禮加　(五)依甲蘇　(六)古巴龍

請注意明日節目

東南大戲院

民國路福祐路口　電話八三一六六

每天日夜三場 二時 四時 六時　價目 樓上四角 樓下二角 日夜一律

欲明瞭戰地生活及愛情的終點請看

明星公司偉大戰事鉅片

爲妻從軍

明日起開映天一有聲片

歌場春色

三星舞台

今日開演

每日下午二時開鑼七時半止

新排新戲即將開演九本好戲只有兩天機會惟恐不再千祈賞臨爲荷

九本彭公案

歐陽德遇險盜珠串

◀◀◀各界注意◉新戲露佈▶▶▶

第十本彭公案

歐陽德打倒假帝國

犧牲大減價

優等官廳七角　特別正廳三角　頭等正廳二角

花樓五角　特廂三角　頭廂三角

三樓一律二角

欲使身強禦侮 請勿失此良機

本校研究華人體格。歷數十年。聘有歐西及中華著名醫師體育家專門教師多位。置有各種科學設計之煆煉身體設備。例如十餘種電氣療治及按摩及乾濕蒸氣海鹽水沐浴。各種游泳。各種拳術及運動器械等。凡曾來校煆煉者。過胖之身體可使減瘦。過瘦之身體可使豐腴。體態皮膚亦可增美。體格康健逾恒。本校男女分部辦理。懽迎參觀。

徵求會員

會費

特別會員　全年二百六十元半年一百廿元每月六十元　一季受本校所有各種利益可以

普通會員　全年八十元半年五十元

學生會員　特別優待每月六元每季十五元（須有學校證書）非會員照次計

兒童班　算價目每次自一元半至三元半　每星期施手術三次每月八元

注意

最近新到電氣療治X光機器聘巴黎帶來女士來滬擔任歐州常逐氏療養院醫生用最新科學方法療治神經衰弱萎靡虛損等症並備美容按摩等雖險手術

詳細章程函索即寄面索亦可

時間 上午六時至九時下午五時至八時（男界運動班）上午九時至下午五時（女界運動班）以上時間如妨者亦可另訂特別時間

地址 西摩路二十一號（威海衛路口）電話三四〇六七

克尼異體育學校

黃金大戲院

法租界八仙橋　電話八五〇六九

今天日夜開映 三時一刻 五時半 九時一刻

約翰巴里摩……佩蒂康蘇……李却白爾姆斯……

及其他美的俏的英俊的風流的滑稽的男女明星百餘位

歌伶數百……美女千餘……樂師數百……

合演全部歌舞對白音樂五彩艷麗鉅片

"SHOW OF SHOWS"

百美宮

美中之美　戲中之戲

明日開映　喬治奧勃琳蒂主演

草莽英雄

全部對白武俠鉅片

價目 一律小洋二角三角四角五角

蘭心大戲院

蒲石路邁而西愛路口　定座電話七〇四一四

●祗有今日三次開映（日）三時 五時半（夜）九時一刻●

加萊古柏　雪爾維薛耐

◉初次合作精警百出非常大貢獻◉

十字街頭

爲了她的愛情投身盜黨殺身之禍情場歷劫愛情彌見偉矣哉

注意價目（日）六角 一元半（夜）一元 一元半 兩元

明星大戲院

地址 派克路青島路口（即新閘醫園弄）電話三一八九七

滑稽香艷發笑有聲名片

李昂歐洛及席蘇珊

聲著名家角米茜格林及極克奧爾合演

色迷巴黎

FINN & HATTIE

今天下午三時五時半八時半開映

價目 小洋三角四角六角　兒童二角三角　日夜一律

浙江大戲院

四馬路浙江路南首　電話九三八七九號

時間 三時 五時一刻 七時一刻 九時一刻　價目 二角 四角 六角

今天日夜開映

最刺戟的社會浪漫愛情巨片

彭可夫傑作

風塵怪俠

UNDER WORLD

國泰大戲院

霞飛路邁而西愛路　電話七三七五七號

今天日夜開映（日）三時 五時半（夜）九時一刻

約翰吉爾勃偉構

露絲瑪倫等諸大明星合演

溫馨膩艷奇情鉅片

定座請早！

in "West Of Broadway With Lois Moran & El Brendel

一個是情場失意視她爲消愁去恨之工具！一個是一片痴心視他爲濃厚情意的愛人！

汽車新聞

◉從戰事上說到汽車和飛機　影

自一二八迄於今日。倏忽已是兩個月了。在這兩個月的中間。砲火連天。槍聲遍地。把那繁華的都市。摧殘得好像荒塲死市。旅滬的人士。受此浩刦。精神和物質上。誰都感受着極大的應響。而咒詛那戰爭是人類的一種極殘暴的舉動。在這次的戰爭之中。事實已經昭告我們。說是汽車和飛機。是近世戰爭的利器。而中國軍隊。因爲汽車和飛機的缺少。在軍事上也受了不少的虧。

汽車是近世陸地上交通的唯一工具。這是誰都知道的。但同時它也是戰爭的唯一利器。陸地的戰爭。士卒的調動。糧食輜重的運輸。全賴於汽車。不但如此。而且衝鋒陷陣的鐵甲車。爬山越嶺的坦克車。以及防守邊疆的機關車。裏面發動的機件。也大半是和汽車相同的。此外救護掩埋等工作。也端賴乎汽車的奔馳。即此已足證汽車在軍事上表露敵對行爲時期的重要了。

但汽車的行駛。須有平坦的道路。要是曲徑小道。汽車不便行駛。便完全失却其軍事上的效用了。所以在軍事發動之初。我們也應審察地勢。是否可以行駛汽車。要是戰地一帶。沒有平坦的道路。而不問情由。用各種汽車以運輸殺敵。那結果反而會無所效用。使軍事失策的。

繼汽車而後。人類又有飛機的發明。人類所以要發明汽車和飛機。其目的本在使交通便利。但現在一般軍人。竟把汽車和飛機。當做了戰爭的利器。結果。使戰地的附近。在汽車和飛機之下。傷亡了無數軍民的生命。那汽車和飛機的罪惡。豈非如深淵相似嗎。是何等的殘酷。所謂萬物有利則有弊。善用之則利人。不善用之則損人呢。

歐西各國。一般的人們。都說未來的大戰。將以空軍爲主。的確不錯。因爲以事實而論。飛機在軍事方面。更較汽車爲重要。偵探敵人。拋擲炸彈。防備敵方空軍。效用是何等的偉大。而種種的戰跡。爲飛機所造成的。也更比汽車來得殘酷。就這次的戰爭結果。國人爲敵方飛機而所遭的苦痛。也是萬分的殘酷。今後抗日軍事工作。我們對於空軍方面。也應充分的早作準備。冀敵機無法再在空中爲所要爲以減除民衆所遭的無妄之災。質諸軍事當局。不知以爲何如。

◉二十年來上海車輛消長錄　歐

▲歷年汽車增加最多

三十年來。上海之人口由數十萬而增至三百餘萬。全市交通組織亦續有改良。單就車輛一次而計。街道中來往如織。藉以代步運輸用者。有數百年來如一日之手推小車。及最新之一九三二年式汽車。其中相去誠不知有若干年代也。綜計全上海所有之一切車輛。包括小車。人力車。電車。汽車等而言。其總數不下七萬輛。此數不可謂不鉅。然以全市三百萬人口計。以此車輛之數目。與歐美大都市之車輛數作比例。則仍覺瞠乎其後耳。譬如以汽車一項而論。全上海之公私汽車。爲數不及一萬輛。假使以三百萬人口推算。須三百人始分攤得汽車一輛。然以美國之紐約·支加哥·或舊金山等大城市相比較。每四人可勻得一輛汽車。相去之遠。不可以道里計算矣。

十六年前。全上海所有之汽車。爲數不過五百三十九輛。而馬車之數則較汽車增加一倍有奇。此外更有轎子二十八乘。不時見於市中。降至今日。馬車已歸淘汰。取而代之者惟汽車而已。茲更就近十五年來滬上車輛之變遷。列表如次。

	人力車	馬車	汽車
一九一五年	一三·八一六輛	一·〇五三輛	五三九輛
一九二〇年	一五·三七三輛	八一七輛	一·八九九輛
一九二五年	二〇·一二六輛	六〇五輛	四·〇一〇輛
一九三〇年	二〇·三八五輛	二七二輛	六·八九六輛

就上表觀之。足見十五年中滬上之車輛。以人力車及汽車之增加爲最多。人力車之增加。第一個五年中不過二千餘輛。第二個五年中一躍而倍之。然自一九二五年來。市政當局所發之車照。公用人力車爲數不及一萬。私用包車之數則較公用者爲多。一九三〇年時。其數已達一〇·三九〇輛。

關於汽車之增加。其比率較人力車爲尤速。試就上表考察之。一九一五年時祇有汽車五百三十九輛。至一九二〇年一躍而至一·八九九輛。其增加有三倍之奇。第二個五年中增加二千餘輛。平均每年增加五百餘輛。自一九二五年至一九三〇年所增尤多。將及三千輛。此種汽車大半爲私人所自置。營業用者其數較少。據一九三一年十月一日調查。上海公共租界中之汽車有一百七十五個牌子。今姑就其最著名分析如下。

牌子	數目
別克	五八〇
福特	五七七
飛霞脫	三三三
奧司汀	三三二
司留倍克	三二六
馬立使克老萊	三一三
雪佛蘭	三〇二

與汽車同時進展者。爲全市通行車輛之道路。一九二五年時。通行汽車之硬面馬路。在公共租界中祇有九十四英里又半。一九三〇年增加至一百三十二英里。較之前數所增爲百分之四十。自一九二五年至一九三〇年此十五年中。如上海之道路不可以寬放增築。則如許之汽車勢不能暢行無阻。一九三〇年中。公共租界工部局會以百萬銀元之鉅款。舖造一百三十二英里之馬路。及整理四十四英里未經舖造路面之道路。至於各馬路間之路燈。用煤氣者四八四處。電燈四、七四三起。其所需之費用亦近二十五萬兩之鉅。（未完）

◉不日開幕之舊汽車市場

本埠福煦路三八七號。將有一舊汽車市場。不日開幕。據主持者 H. E. Heinzerling 君宣稱。該棧子間內將完全陳列舊汽車。關於工程方面。每輛均附保單。如買客買後覺有不滿意處。三日之內。包退還洋。此亦欲購買正可靠舊汽車者之好消息也。

Mr. H. E. Heinzerling

◉汽車引擎之位置　楊先琊

現在之汽車。其引擎均位於車之前部。然而汽車引擎爲何位於車之前部。此一問題固爲一般人及汽車工程司所急欲發問者。依濮卜其氏報告於美國汽車工程會

求經濟麼？

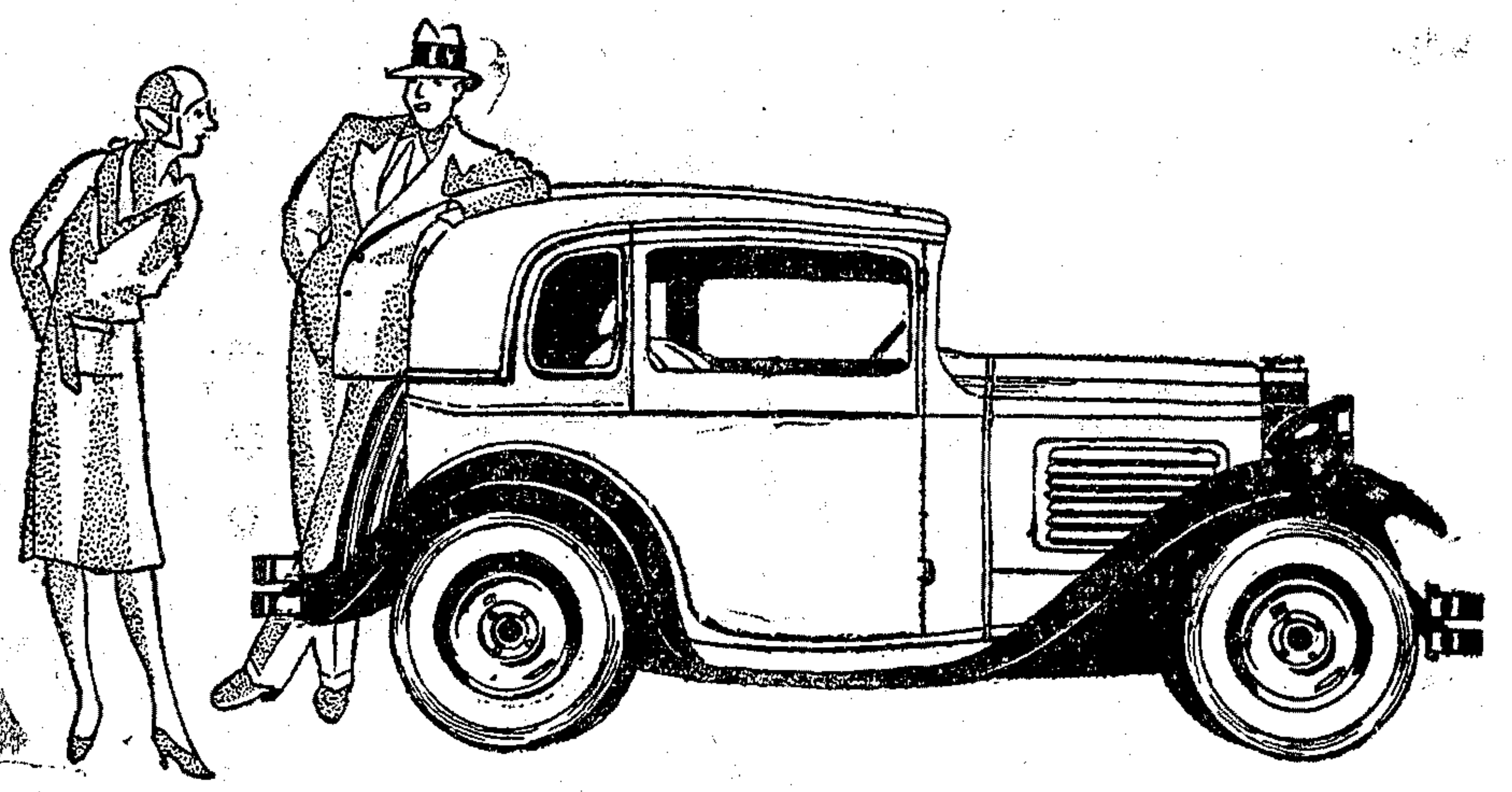

余爲求經濟起見。購一輛美國小奧司汀。迄今恰一個月。悔不早購此車。此車處處經濟。—定價經濟。—照會經濟。—汽油經濟。—機油經濟。—車胎經濟。—往來及隨地停靠時間皆經濟。—而駕駛時更覺愉快之至。

然則諸君何不亦購一輛？

美國小奧司汀

中國境內最低價而又最經濟之汽車

環球汽車公司（美國註册）靜安寺路慕爾鳴路轉角

馬迪汽車公司（美國註册）愛多亞路十號

分期付款制

雪鐵龍長途汽車

一九三二年各式長途汽車中……

最經濟之長途汽車

此項兩噸六汽缸雪鐵龍長途汽車之底盤。所裝引擎。能發四十八匹馬力。如載足重量。每小時平均速率可行四十英里。連車總重量最大限度。以行駛照舊可靠而論。合四噸有半。

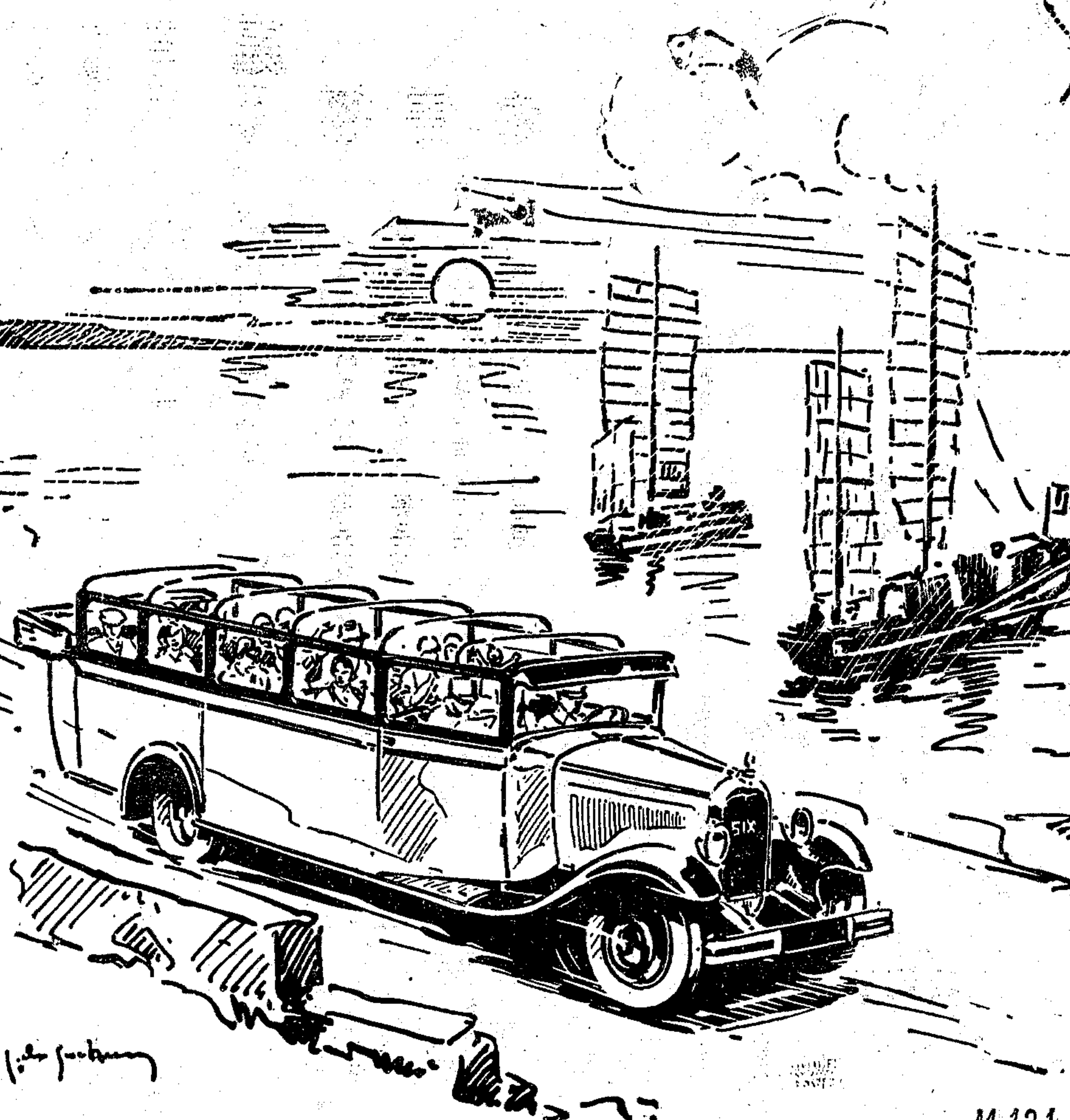

CITROËN

法大汽車公司

上海霞飛路三五六號

電話八二七九〇至一

者。則以現在之汽車將引擎置於前部。其所佔去之地位甚多。而乘客之坐位及行李之放置地僅得其半。故現在之汽車雖皆將引擎置於車之前部。而其適當與否尙屬一大問題。故若不將引擎置於車前部。吾人可得到下列各點之利益。

㈠若將引擎設於車之後部。則計畫車身之工程司比較易於着手設計。
㈡若引擎位於後部時。則各種汽油味。熱氣及沙聲當然均在後面。不致使乘車者感覺是種之不安。
㈢對於車身之曲線及輪角比較美觀。
㈣可用較堅固之引擎。其平衡仍得保持。
㈤機力之發動與機力之轉傳比較接近並且加油祗用一單旁卜。
㈥推進軸可不必如現在之長。
㈦車架之材料可用較輕之物質。使車之重量減低。
㈧不但乘客坐位之地方可增加。且可使駕駛者之坐位較接近於路面。駕駛者之視綫不致爲高起之引擎所阻當。
㈨其他之利益如現在車燈及備胎之位置對於外觀均不甚美。如置引擎於後。洗車及擦車亦較便利。

因引擎置於後部有上述若干之利益。反之即引擎置於前部不能得到上述之利益。故現在之汽車工程司均注意於此。將來之汽車引擎定不免置於車之後部。吾人拭目以待之可也。

◉福特小汽車行將出世

澤

英國福特汽車廠。爲迎合英國及歐洲大陸購衆之需要。正在製造一種小汽車。車名仍爲福特。係兩門輛車。四隻汽缸引擎。馬力計八匹云。按福特汽車爲舉世聞名之價廉汽車每年行銷不下二百萬輛。世界各國幾皆有分廠製造。此小汽車出世。必又將風行全球矣。

◉寶塔克新車之特色

數

頃據寶塔克。與奧斯廓皮爾汽車經理。美商合衆汽車公司。總經理薛格爾斯基。君(Mr. L. E. Zigalnitsky)宣稱。通用汽車公司奧克倫部。所出之一九三二年式寶塔克新車。業已引起滬人士深切之注意。新車共分兩組。一爲六缸式輪基增至一一四寸。一爲八十五四馬力V形八缸式。輪基則爲一一七寸。新車所具特色。不一而足。其關於機械方面者。計有特種傳動。與無聲二檔齒輪。暨可自由運用之自動吃排。至於各式車輛之駕駛管理裝置。效用彌極宏偉。蓋以底盤全部。所裝橡皮托盤。都四十七處。完全與引擎車架彈簧輪軸及車身等相絕緣。兼且消滅響聲。並吸受輕微震撼。車身式樣六種。水箱均係V形。車座整齊。倍極精優。異常舒適。駕駛座位。並可隨意移前或移後。俾臻於極度之安適。表版爲最新表盤式。御者按圖索驥。自可一目瞭然。至裝於內側之遮陽蓋簷。其位置高下。且可任意調度。以資保護駕駛人之目光。車身特別精造。確可避免酷熱嚴寒季候之侵襲。至於空氣之流通。則或間接利用通風器。或逕由敞放之屏風。無不各極其宜。按此種種。乃寶塔克新車特色之關於便利與安適方面者。至若以其所裝新式三射管化汽機。與節制燃料供給量之平衡器等言之。則六缸與八缸式寶塔克新車之極端經濟。異常合算。尤爲出類拔萃。迴不可及之特色。

上圖係德國與博爾汽車。合衆汽車公司經理。樣子間在靜安寺路三百十號

◉兩週間汽車肇禍記

三原

日期	地址	汽車號碼	受傷人	傷勢	最後情形
三月廿三日	愛多亞路	兩車互撞	人力車	毀車	由車主賠償了結
廿四日	閔行路	兩車互撞	顧阿桂	重傷	送院醫治
廿五日	民國路	運貨汽車	張小弟	碾傷左足	同右
廿六日	華德路	裝貨卡車	日兵兩名	重傷身死	運回埋葬
廿八日	南京路	一四八四	某琴師	撞傷足部	送院醫治
廿九日	法新租界	一七一三	洪姓女孩	重傷身死	由車主賠償了結
三十日	愛多亞路	二二五八	男子三人	一重兩輕	送院醫治
卅一日	楊樹浦	日軍汽車	某甲	重傷身死	屍身被刼
四月一日	愛多亞路	一五七七	劉姓男孩	重傷	不及醫治身死
三日	貝勒路	一七五七	人力車	撞壞車身	由捕拘入捕房
四日	西新橋街	某甲	張阿二	重傷身死	解法院訊究
五日	福州路	運貨汽車	某甲	碾傷左足	送院醫治

最近兩週間之汽車肇禍。共有十二起。內因重傷身死者。計男子二人。男孩一名。女孩一名。日兵二名。重傷者。計男子二人。碾傷足部者。計男子二人。互撞毀車二廻云。

▲啓事 沛・學遜・三原・黃影呆・頭・徐睡麟・勉・諸君鑒。一月份稿費已結清。請具條蓋章向會計處領取爲荷。汽車增刊編輯部啓。

一九三二年

史丹達汽車 STANDARD

愈偉大 愈精美 愈低廉

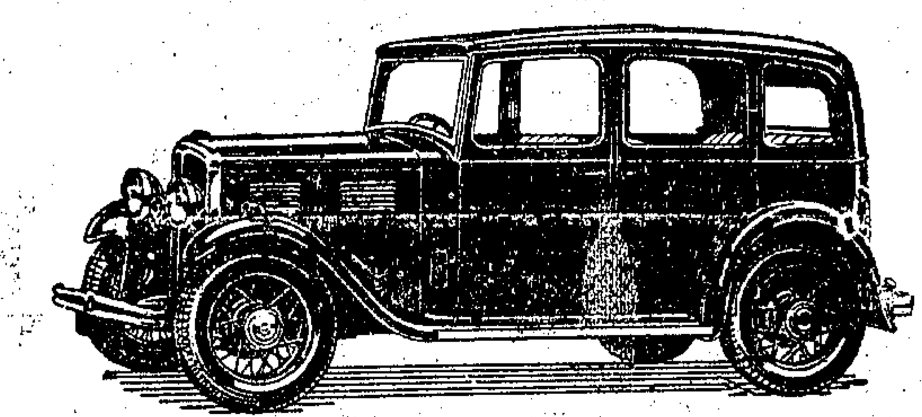

一九三二年英國史丹達『小九』號

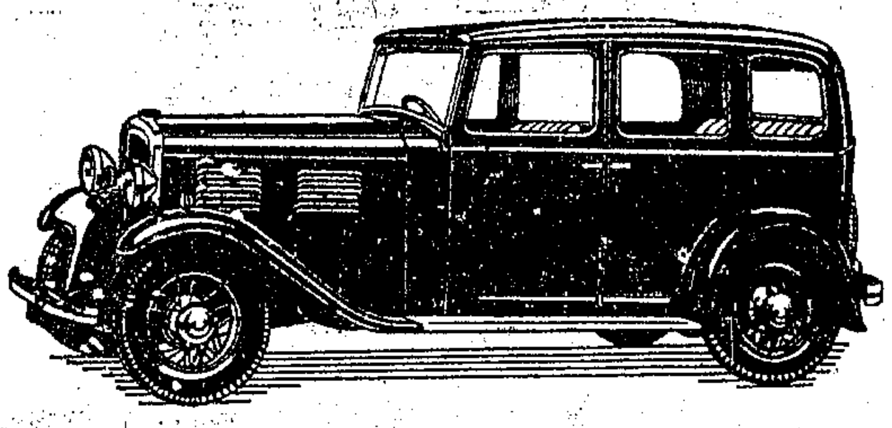

一九三二年英國史丹達『大九』號

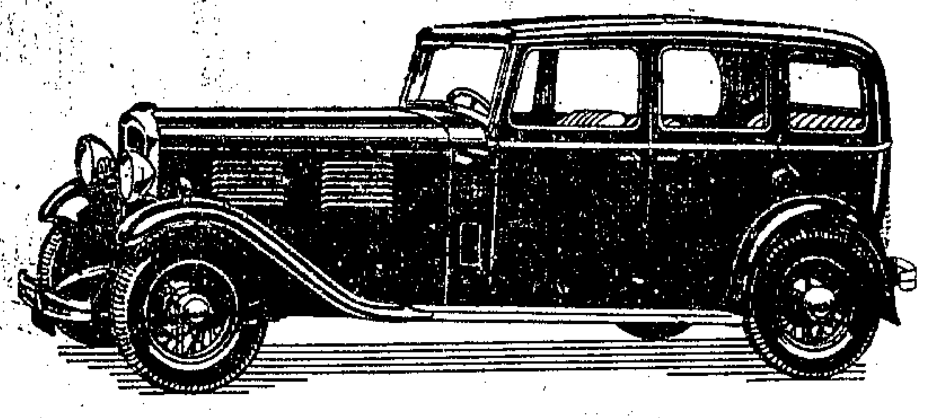

一九三二年英國史丹達『十六』號

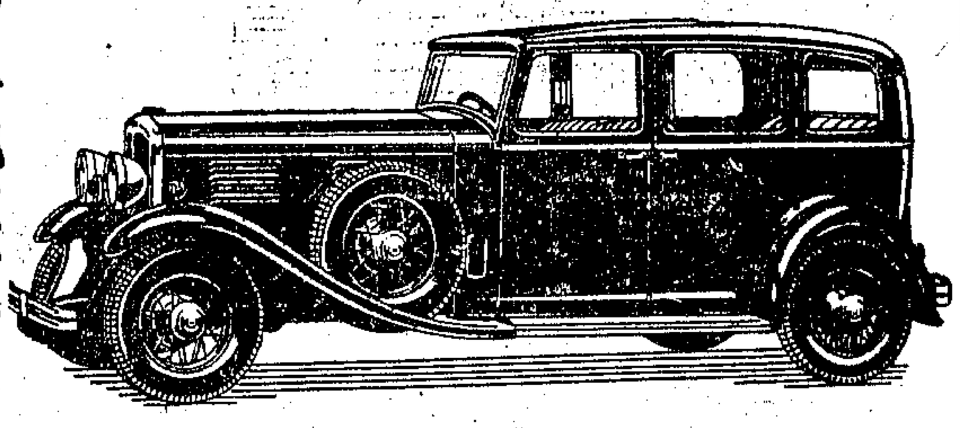

一九三二年英國史丹達『二十』號

史丹達各式汽車。專爲適應今日之經濟情形而構造。故效能高超。舒服異常。而定價及駛費。則極低廉之至。史丹達各式汽車。爲求安全起見。均裝汽油箱于車之後部。彈簧成半橢圓形。故雖在極崎嶇之道路行駛。其舒適一若坐在安樂椅內然。調排非常容易。現除史丹達『小九』號外。悉裝四擋變速機。內有絕對無聲之三擋排。車廂寬大。車頂略帶斜形。駛費極省。如圖中『小九』號。每介侖汽油確能行駛四十英里以上。

歡迎各界試坐

樣子間 每晚七點半止

請向本公司華總經理周夢賢君接洽

修理部倘蒙惠顧竭誠歡迎

中國汽車公司

靜安寺路七〇二號 電話三〇〇二四(三線)

馬律斯汽車

MORRIS

全體展覽 歡迎參觀

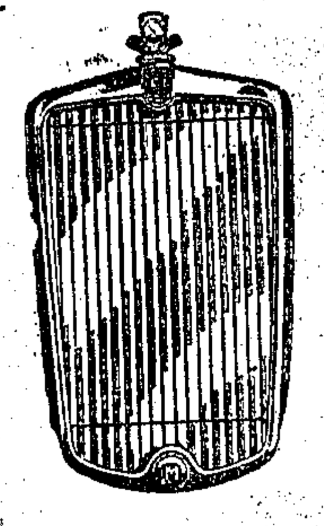

自一九三二年式馬律斯汽車出世後。能將所有大小各式新馬律斯汽車。全體展覽。此爲第一次。

(定價從二千兩起)

利喊汽車公司

(香港註册)

靜安寺路六九四號 電話三〇〇〇五號

飛霞五一四

等於小汽車之經濟及購辦費

但兼有大汽車之舒適與效能

FIAT 514

今日路上「飛霞五一四」日見增多。此乃應得之歡迎也。

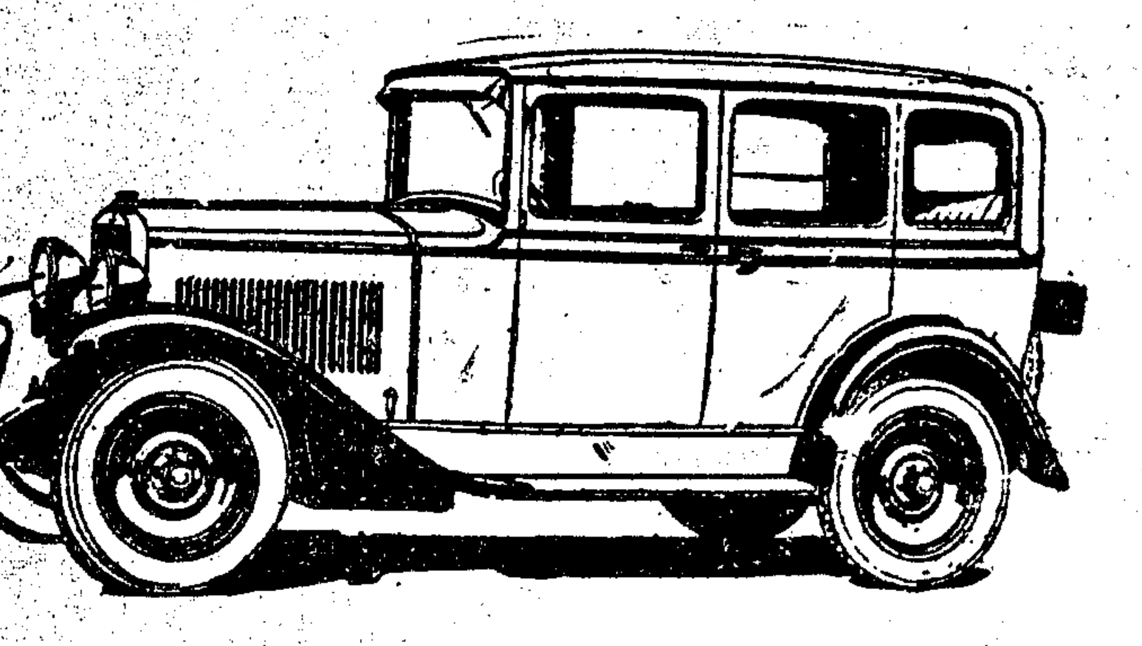

大利汽車行

樣子間 靜安寺路九二〇號 電話三〇二七四

修理部 邁爾西愛路辣斐德路角 電話三四七〇一

(分期付欵制)